

 フォト画面が表示されます。

- 確認画面が表示されたときは、画面の指示に従って操作してください。

2

削除する写真／動画をタップ

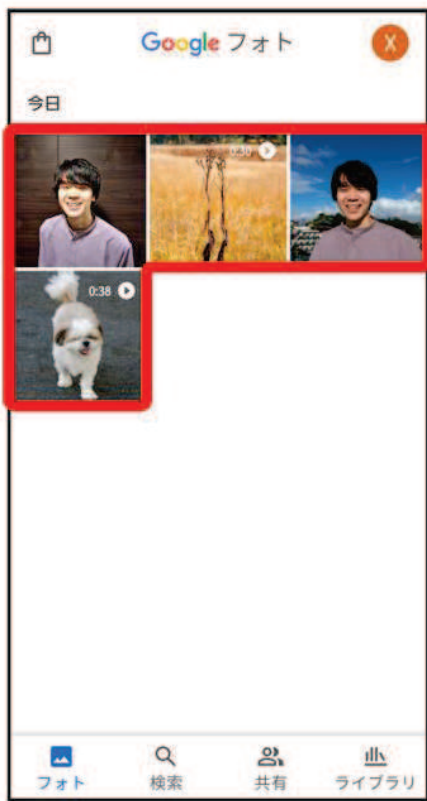

 写真／動画画面が表示されます。

3

削除



- 確認画面が表示されたときは、画面の指示に従って操作してください。
- **削除**が表示されていないときは、画面をタップすると表示されます。

4

ゴミ箱に移動

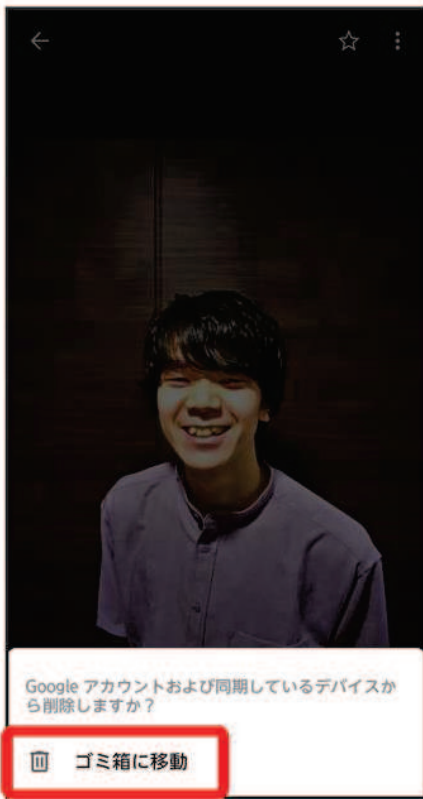

 写真／動画の削除が完了します。

写真／動画をメールで送信する

1

ホーム画面で  (フォト)





 フォト画面が表示されます。

- 確認画面が表示されたときは、画面の指示に従って操作してください。

2

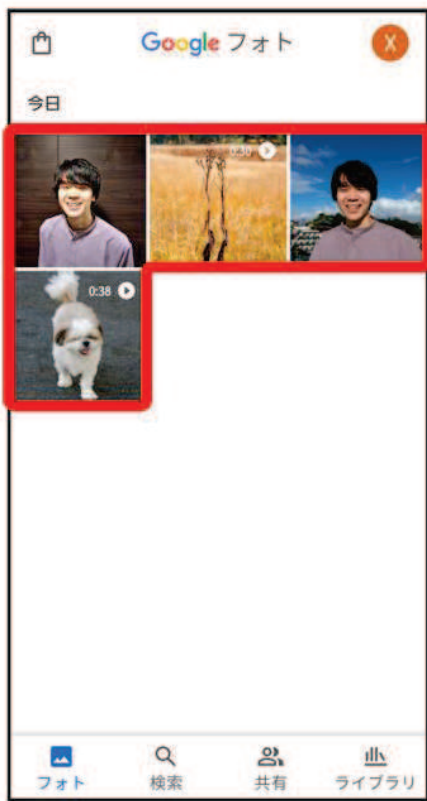
写真／動画をタップ



 写真／動画画面が表示されます。

3

共有



- 共有が表示されていないときは、画面をタップすると表示されます。

4

 (Gmail) /  (+メッセージ)



 選択したアプリが起動します。

- 以降は、画面の指示に従って操作してください。
- 複数のメールアカウントを登録しているときは、最後に使ったメールアカウントを使用して送信します。
- アプリが表示されていない場合は、**その他**をタップすると表示されます。

写真／動画をBluetooth®を使用して送信する

フォト画面で写真／動画をタップ → 共有 → Bluetooth → 画面の指示に従って操作

- アプリが表示されていない場合は、**その他**をタップすると表示されます。

写真を加工する(フォト)

写真を加工します。ここでは、Google アカウントにログインしている状態で説明します。

↓ 写真を回転させる

↓ 写真の一部を切り出す(トリミング)

写真を回転させる

1

ホーム画面で (フォト)



 フォト画面が表示されます。

- 確認画面が表示されたときは、画面の指示に従って操作してください。

写真をタップ

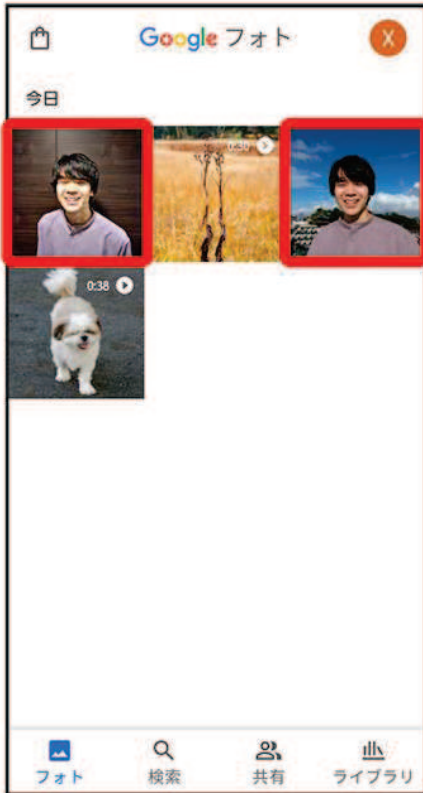

 写真画面が表示されます。

編集



- 確認画面が表示されたときは、画面の指示に従って操作してください。
- **編集**が表示されていないときは、画面をタップすると表示されます。

4

切り抜き

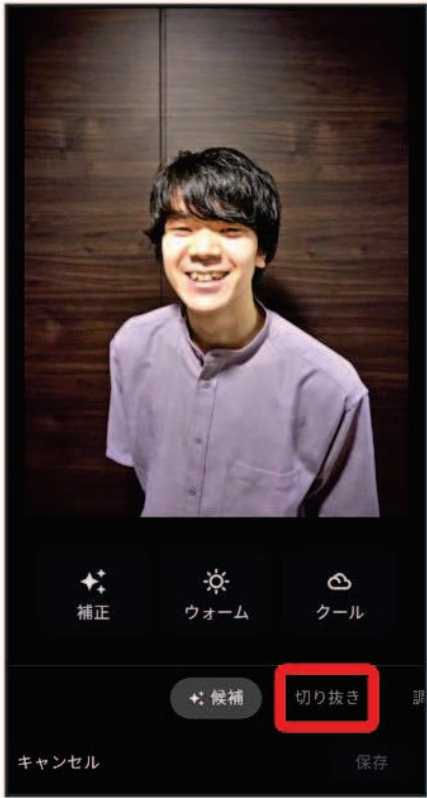

5



 写真が回転します。

- 画面下部の調節バーをドラッグして傾きの調節を行うこともできます。

6

保存

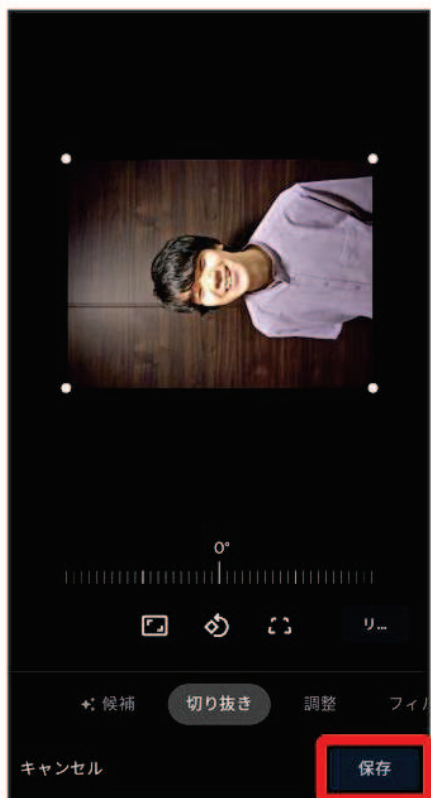

7

保存 / コピーとして保存

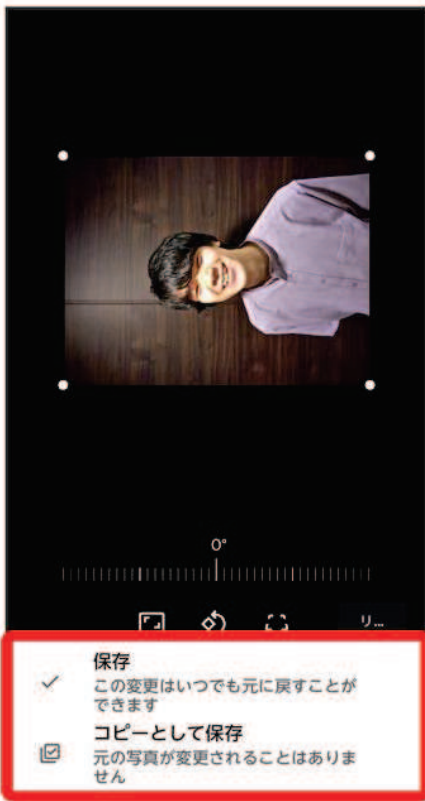

 回転させた写真が保存されます。

写真の一部を切り出す(トリミング)

1

ホーム画面で  (フォト)





 フォト画面が表示されます。

- 確認画面が表示されたときは、画面の指示に従って操作してください。

2

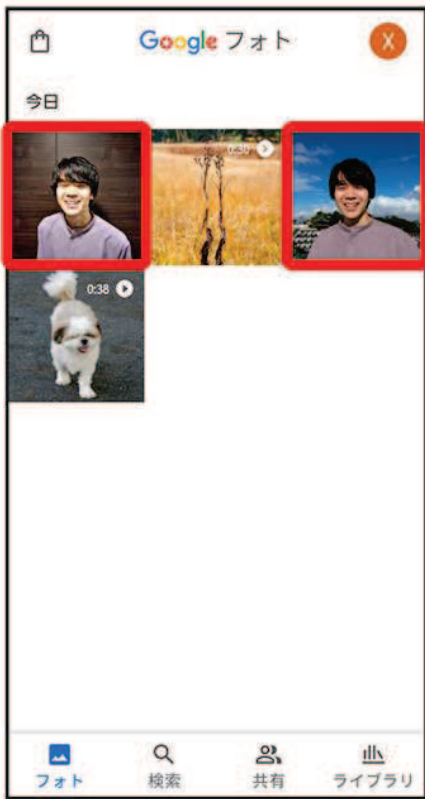
写真をタップ



 写真画面が表示されます。

3

編集



- 確認画面が表示されたときは、画面の指示に従って操作してください。
- **編集**が表示されていないときは、画面をタップすると表示されます。

4

切り抜き

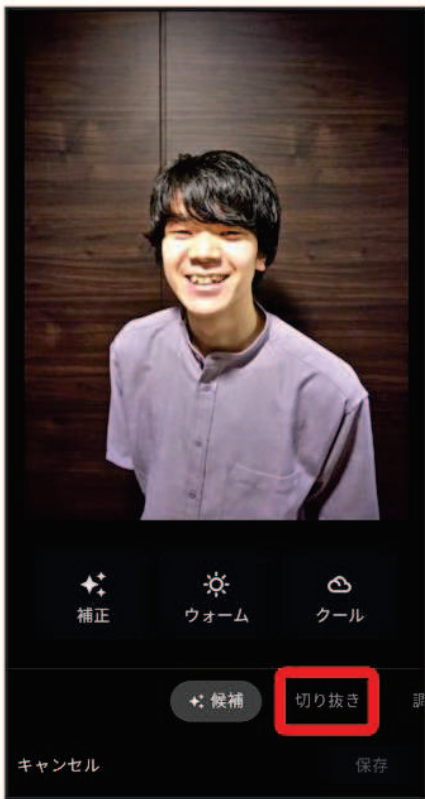

5

切り出す枠をドラッグしてサイズ／位置を調節



6

保存



7

保存 / コピーとして保存

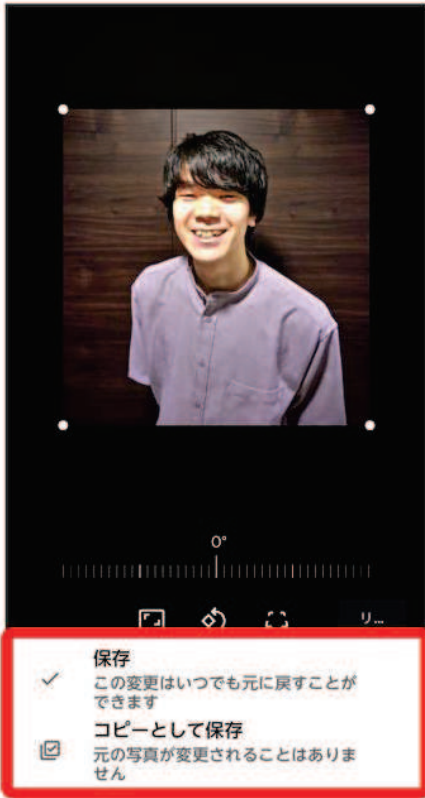

 切り出した写真が保存されます。

カメラの設定を行う

- ↓ 撮影モードを切り替える
- ↓ 写真／動画撮影共通の設定をする
- ↓ 写真撮影の設定をする
- ↓ 動画撮影の設定をする
- ↓ カメラの設定を初期状態にリセットする

撮影モードを切り替える

切り替えできる撮影モードは、次のとおりです。

種類	説明
写真	通常の写真を撮ることができます。
ビデオ	通常動画を撮ることができます。
Photoshop Expressモード	Photoshop Expressを起動して、撮った写真を自動で補正できます。利用するには、Adobe IDでのログインが必要です。
ポートレート	人の顔の背景にぼかしを付けて撮ることができます。
Live Auto Zoom	狙った被写体をズームして画面中央に配置して撮ることができます。被写体の動きに合わせてカメラを動かすと、追従状態の動画を撮ることができます。
スロモ動画	スロモ録画で撮ると、スポーツなど動きのあるシーンを部分的にスロー映像で再生するように編集できます。
Google Lens	カメラに写っているテキストをコピーしたり、商品を検索したりすることができます。

1

ホーム画面で 



 写真撮影画面が表示されます。

- 確認画面が表示されたときは、画面の指示に従って操作してください。

2

モード

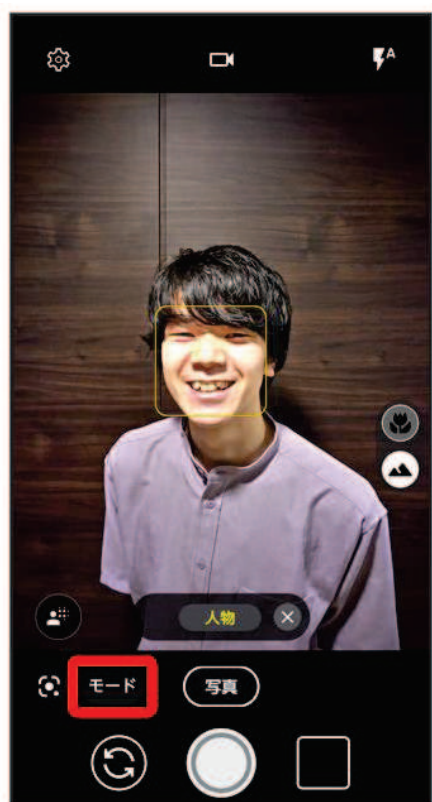

3

撮影モードをタップ

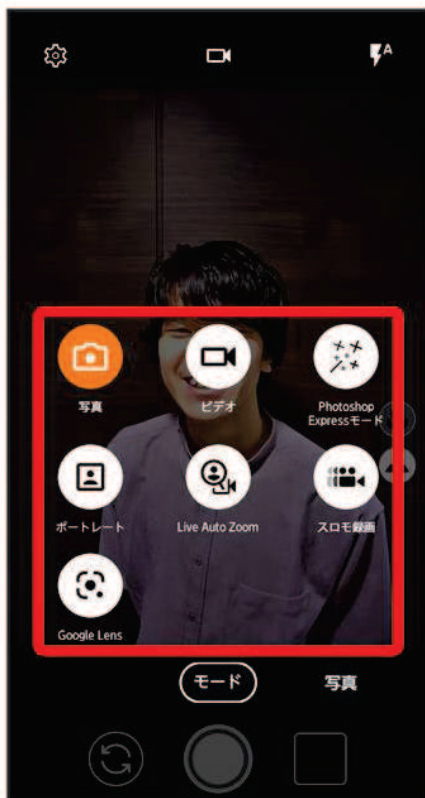

 撮影モードが切り替わります。

- 確認画面が表示されたときは、画面の指示に従って操作してください。

写真／動画撮影共通の設定をする

設定できる項目は次のとおりです。

- 設定できる項目は、ご利用になるカメラや撮影モードにより異なります。
- ホーム画面／ランチャー画面以外からカメラを起動した場合、設定できない項目があります。

項目	説明
保存先	SDカードに保存するかどうかを設定します。
位置情報	位置情報を付加するかどうかを設定します。
露出／WB調整	撮影画面にホワイトバランス／露出を調節するアイコンを表示するかどうかを設定します。
グリッド表示	撮影画面に補助線(グリッド)を表示するかどうかを設定します。
QRコード読み取り	写真撮影画面にQRコードを表示させると、自動的にQRコードを読み取るようにするかどうかを設定します。
指紋センサー長押し撮影	指紋センサーを長押しして写真や動画撮影中の写真を撮るかどうかを設定します。

ホーム画面で 



 写真撮影画面が表示されます。

- 確認画面が表示されたときは、画面の指示に従って操作してください。



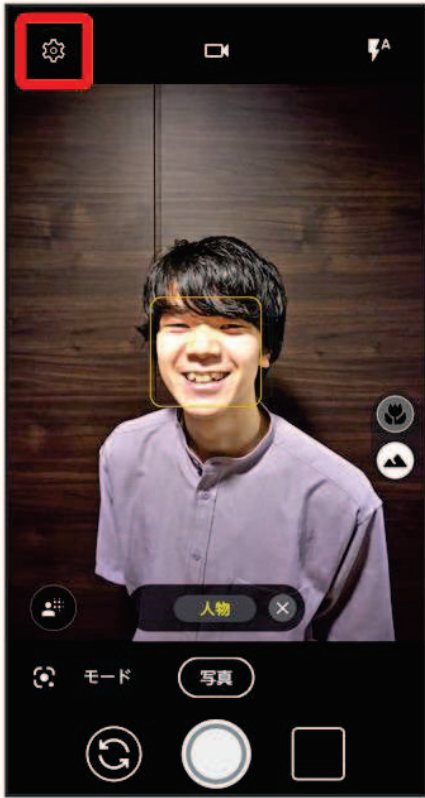

設定画面が表示されます。

3

各項目を設定

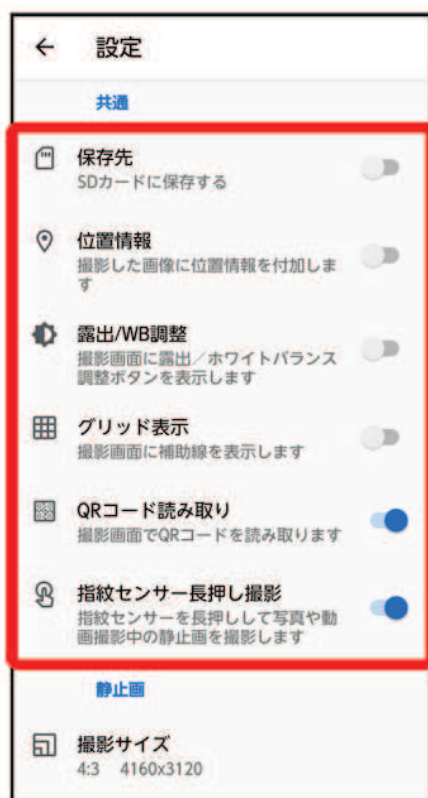

 設定が完了します。

写真撮影の設定をする

設定できる項目は次のとおりです。

- 設定できる項目は、ご利用になるカメラや撮影モードにより異なります。
- ホーム画面／ランチャー画面以外からカメラを起動した場合、設定できない項目があります。

項目	説明
撮影サイズ	写真の撮影サイズを設定します。
セルフタイマー	撮影画面にセルフタイマーアイコンを表示するかどうかを設定します。
HDR撮影	白とびや黒つぶれを補正して写真を撮るかどうかを設定します。
自動シーン認識	シーンを自動で判断して写真を撮るかどうかを設定します。
自動シーン認識説明文表示	シーンを認識したときに説明文を表示するかどうかを設定します。
手ぶれ補正	写真撮影時の手ぶれを軽減させるかどうかを設定します。
長押し連写	 をロングタッチ、または音量小キーを1秒以上押して連写撮影するかどうかを設定します。
ビューティー	美白や肌の明るさ、目の大きさ、輪郭補正の効果をかけて写真を撮るかどうかを設定します。
インカメラタッチシャッター	インカメラ利用時に画面をタップして写真を撮るかどうかを設定します。

ホーム画面で 



 写真撮影画面が表示されます。

- 確認画面が表示されたときは、画面の指示に従って操作してください。



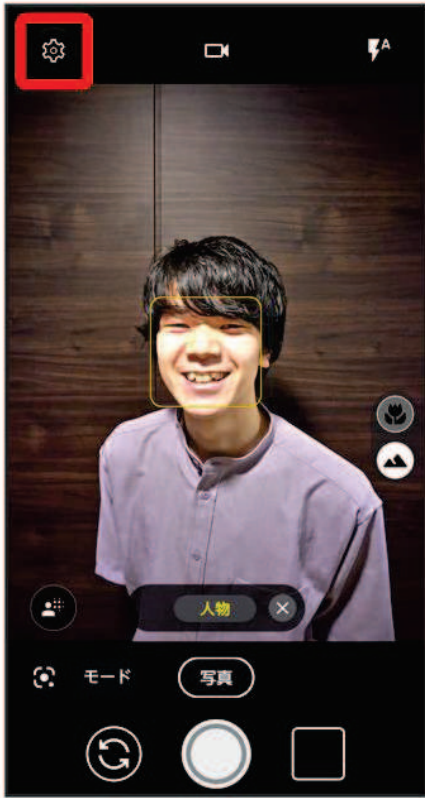

設定画面が表示されます。

3

各項目を設定



 設定が完了します。

動画撮影の設定をする

設定できる項目は次のとおりです。

- 設定できる項目は、ご利用になるカメラや撮影モードにより異なります。
- ホーム画面／ランチャー画面以外からカメラを起動した場合、設定できない項目があります。

項目	説明
撮影サイズ	動画の撮影サイズを設定します。
手ぶれ補正	動画撮影時の手ぶれを軽減させるかどうかを設定します。
コーデック	撮影する動画の圧縮方式を選択します。

1

ホーム画面で 





 写真撮影画面が表示されます。

- 確認画面が表示されたときは、画面の指示に従って操作してください。

2

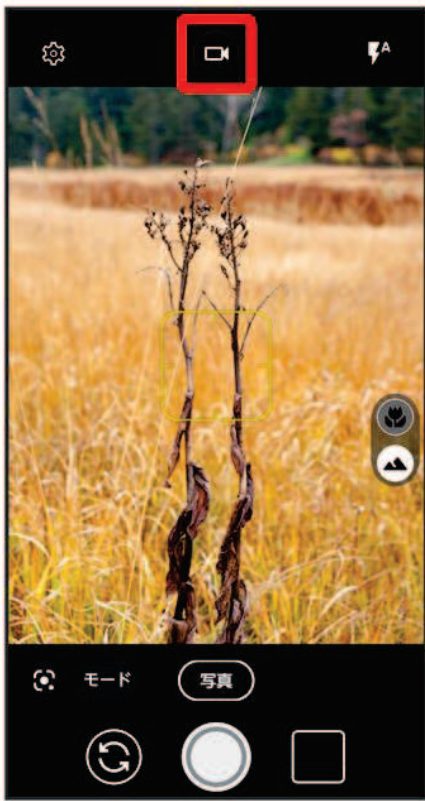



 動画撮影画面が表示されます。

3





設定画面が表示されます。

4

各項目を設定



 設定が完了します。

カメラの設定を初期状態にリセットする

1

ホーム画面で 



 写真撮影画面が表示されます。

- 確認画面が表示されたときは、画面の指示に従って操作してください。

2



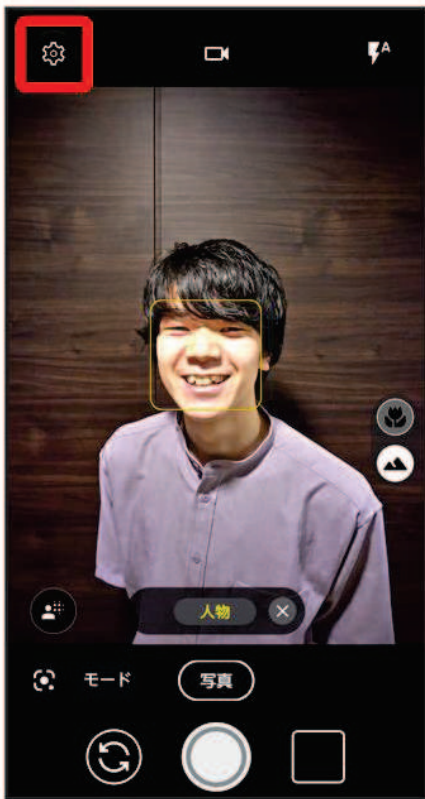

設定画面が表示されます。

3

設定のリセット → OK

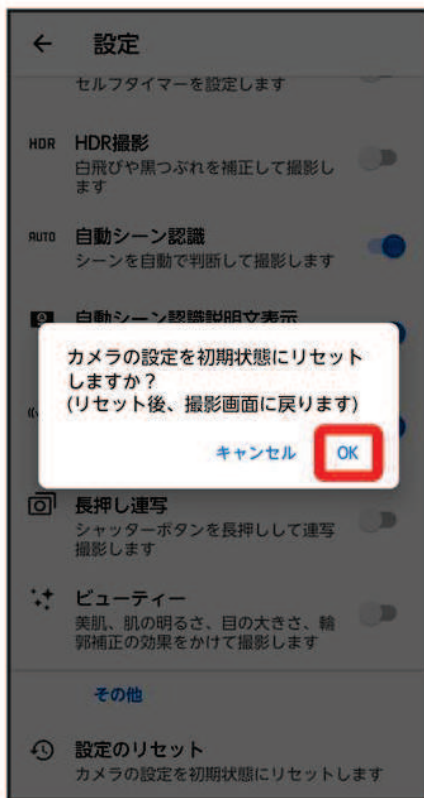

 初期状態へリセットされます。

ポートレートを利用する

人の顔の背景にぼかしを付けて撮ることができます。

↓ ポートレートを利用して写真を撮る

ポートレートを利用して写真を撮る

1

ホーム画面で



写真撮影画面が表示されます。

- 確認画面が表示されたときは、画面の指示に従って操作してください。

モード → ポートレート

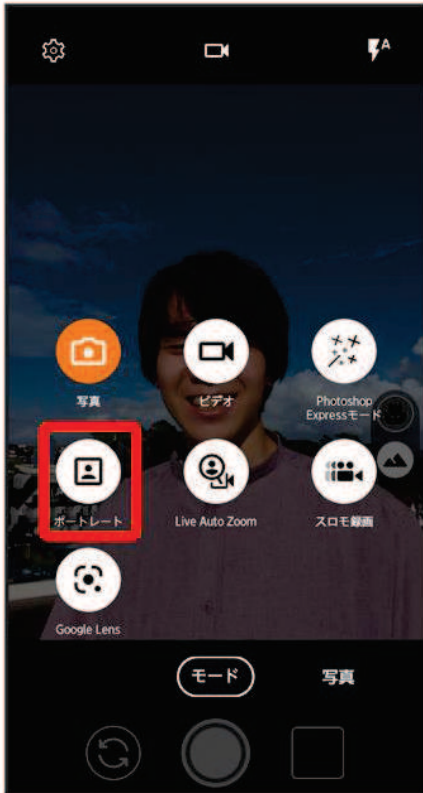

ポートレート撮影画面が表示されます。

- 確認画面が表示されたときは、画面の指示に従って操作してください。

本機のカメラ(アウトカメラ)を人の顔に向ける



4

背景ぼかしレベルの調節バーを左右にドラッグして、ぼかしの度合いを調節

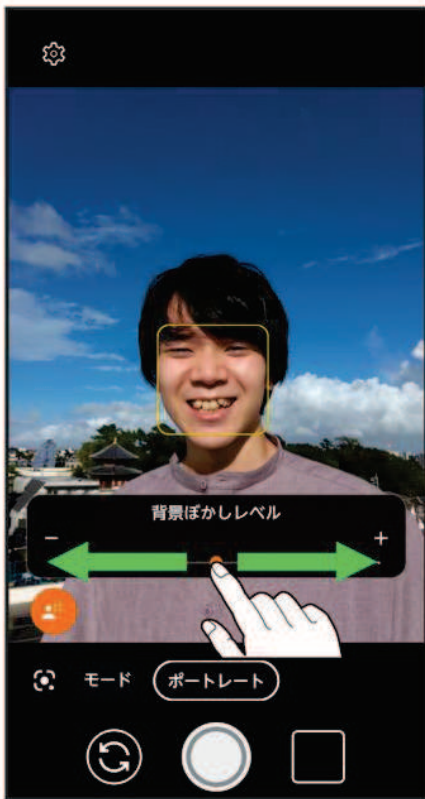

- ポートレート撮影画面で人の顔が認識されると、フォーカス枠が表示され背景にぼかしが入ります。

5

🔊 / 音量小キー



🚩 シャッター音が鳴り、写真が保存されます。

Live Auto Zoomを利用する

狙った被写体をズームして画面中央に配置して撮ることができます。被写体の動きに合わせてカメラを動かすと、追従状態の動画を撮ることができます。

↓ [Live Auto Zoomを利用して動画を撮る](#)

Live Auto Zoomを利用して動画を撮る

1

ホーム画面で 



 写真撮影画面が表示されます。

- 確認画面が表示されたときは、画面の指示に従って操作してください。

モード → Live Auto Zoom



Live Auto Zoom撮影画面が表示されます。

- 確認画面が表示されたときは、画面の指示に従って操作してください。

本機のカメラ(アウトカメラ)を被写体に向ける

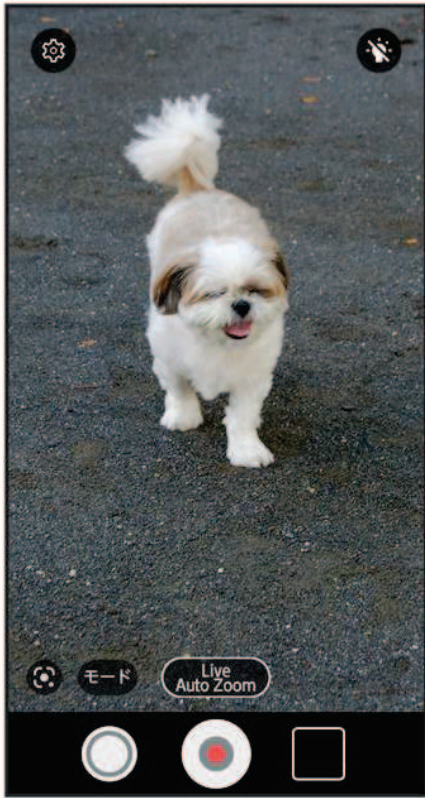

4

ズームする被写体をタップ、または丸で囲む

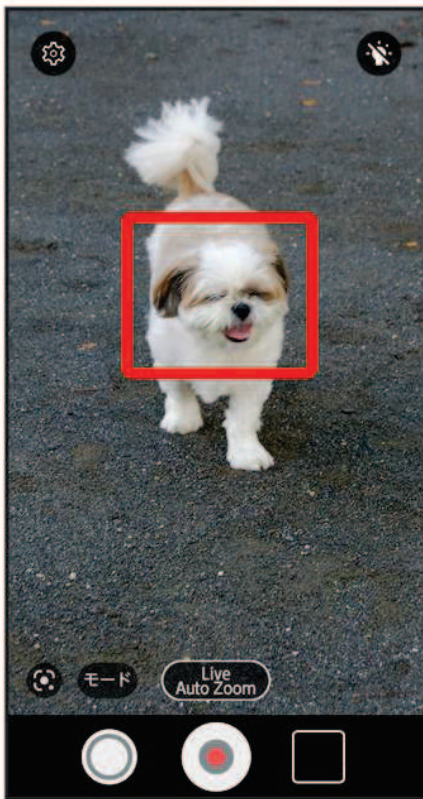

 被写体に丸い白色のフォーカス枠が表示され、被写体がズームされます。

- 白色のフォーカス枠内をタップすると、フォーカス枠がグレーに変わりズームが一時的に解除されます。再度タップするとズームが再開されます。フォーカス枠外の別の被写体をタップ、または丸で囲むと、フォーカスの対象が変更されます。
- Live Auto Zoom撮影画面をダブルタップすると、フォーカスが解除されます。
- 被写体選択後は、ピンチイン／ピンチアウトすると、ズームアウト／ズームインできます。

5

 / 音量キー



🚩 撮影が開始されます。

- 一時停止するときは⏸️をタップします。再開するときは▶️をタップします。
- 撮影中に📷をタップすると、写真を撮ることができます。
- 被写体がLive Auto Zoom撮影画面の中央から多少ずれた場合、白いフォーカス枠がズームした状態で被写体を撮影画面の中央にとらえ直します。
- ズームしている被写体がLive Auto Zoom撮影画面から外れた場合、フォーカス枠が赤色に変わりズームは解除されます。再び被写体をLive Auto Zoom撮影画面にとらえると、被写体を追従します。

6

撮影を終了するときは🔴 / 音量キー



🚩 撮影終了音が鳴り、動画が保存されます。

スロモ録画を利用する

スロモ録画で撮ると、スポーツなど動きのあるシーンを部分的にスロー映像で再生するように編集できます。

↓ スロモ録画で撮る

↓ スロモ録画で撮った動画を再生する

スロモ録画で撮る

音声は録音されません。

1

ホーム画面で 



 写真撮影画面が表示されます。

- 確認画面が表示されたときは、画面の指示に従って操作してください。

2

モード → スロモ録画

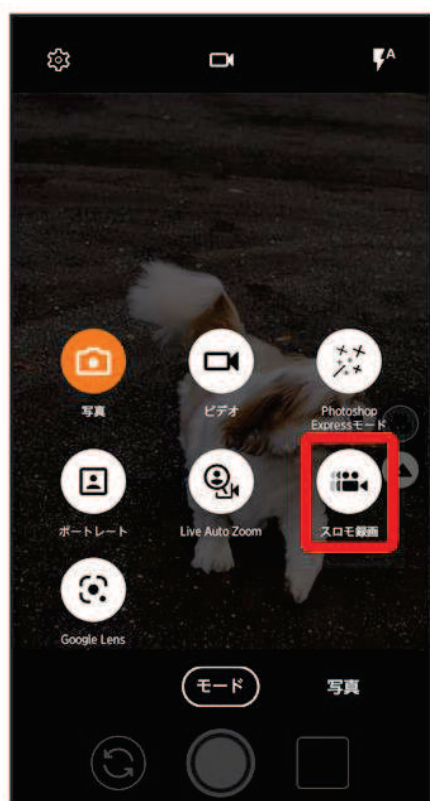

スロモ録画撮影画面が表示されます。

3

本機のカメラ(アウトカメラ)を被写体に向ける

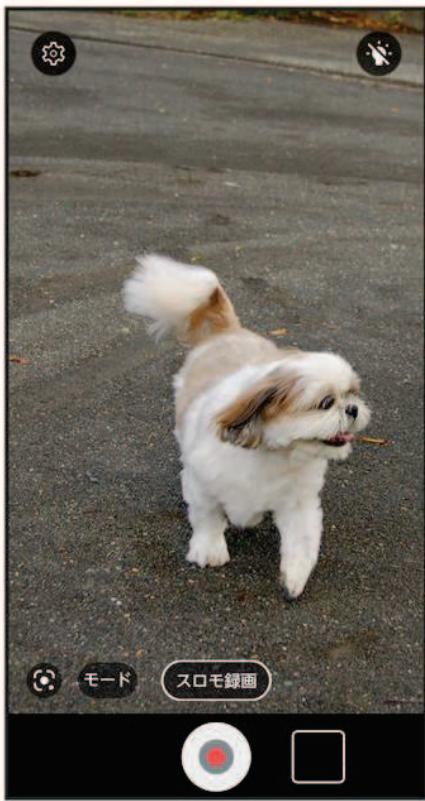



- ピンチイン／ピンチアウトすると、ズームアウト／ズームインできます。
ピンチイン／ピンチアウトしたときに表示されるズーム倍率の調節バーをドラッグしても、ズームアウト／ズームインできます。

4

 / 音量キー



 撮影が開始されます。

- 一時停止するときはをタップします。再開するときはをタップします。

5

撮影を終了するときは / 音量キー



 撮影終了音が鳴り、動画が保存されます。

スロモ録画で撮った動画を再生する

スロモ録画で撮った動画には  が表示されます。ここでは、Google アカウントにログインしている状態で説明します。

1

ホーム画面で  (フォト)



 フォト画面が表示されます。

- 確認画面が表示されたときは、画面の指示に従って操作してください。

2

 が表示されている動画をタップ

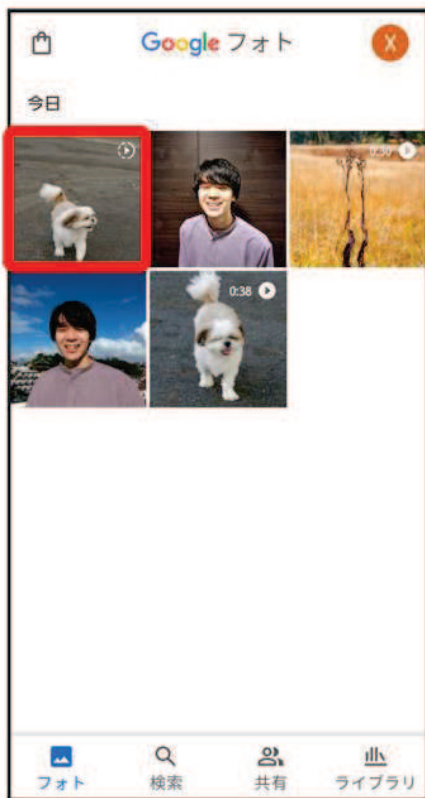



 スロモ録画再生画面が表示されます。

スロモ録画再生時の操作

スロー再生範囲を編集する

スロモ録画再生画面で、  を左右にドラッグして範囲を選択

-   を左右にドラッグして重ねると、スロー再生範囲を削除できます。

スロモ録画編集時の操作方法を確認する

スロモ録画再生画面で、**スローモーション**

QRコードを読み取る

写真撮影画面にQRコードを表示させると、自動的にQRコードを読み取ることができます。
QRコード読み取りが有効(●表示)のときに利用できます。詳しくは、「[写真／動画撮影共通の設定をする](#)」を参照してください。

↓ QRコードを利用する

QRコードを利用する

1

ホーム画面で



 写真撮影画面が表示されます。

- 確認画面が表示されたときは、画面の指示に従って操作してください。

読み取るQRコードを画面に表示



自動的にQRコードが読み取られ、QRコードの読み取り通知が表示されます。

- QRコードの読み取り通知をタップすると、読み取ったQRコードに対応したアプリが起動します。
- QRコードの読み取り通知の**詳細**をタップすると、読み取り結果画面が表示されます。

アプリについて

↓ アプリに必要な許可を設定する

↓ アプリを起動する

↓ アプリを切り替える

↓ アプリ一覧

アプリに必要な許可を設定する

アプリをはじめて起動したときは、動作について設定が必要になります。

アプリによって、表示される確認画面の種類や内容は異なります。ここでは、 (かんたんお引越し)をはじめて起動したときの操作を例に説明します。

■ 機能の利用を許可しなかった場合、アプリが正常に動作しないことがあります。

1

ホーム画面を上フリック



 ランチャー画面が表示されます。

2

 (かんたんお引越し)



3

許可

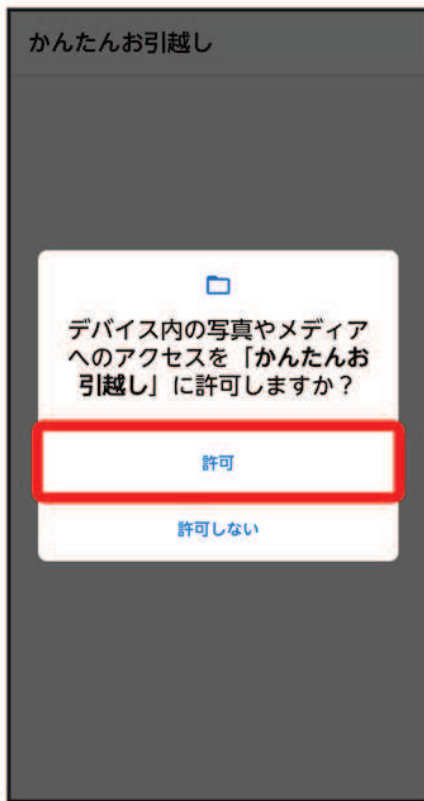

 設定が完了します。

- 利用する機能が複数ある場合、以降も同様に操作してください。

その他の方法でアプリに必要な許可を設定する

アプリごとに利用する機能を設定する

ホーム画面で  → **アプリと通知** → **XX 個のアプリをすべて表示** → **アプリ名をタップ** → **権限** → **機能名をタップ** → **許可** / **許可しない**

- 機能によっては、**常に許可** / **アプリの使用中的み許可** / **毎回確認**などが表示されます。
- 確認画面が表示されたときは、画面の指示に従って操作してください。

機能ごとに利用を許可するアプリを設定する

ホーム画面で  → **アプリと通知** → **詳細設定** → **権限マネージャ** → **機能名をタップ** → **アプリ名をタップ** → **許可** / **許可しない**

- アプリによっては、**常に許可** / **アプリの使用中的み許可** / **毎回確認**などが表示されます。
- 確認画面が表示されたときは、画面の指示に従って操作してください。

アプリを起動する

1

ホーム画面を上フリック



ランチャー画面が表示されます。

2

起動するアプリをタップ



 アプリが起動します。

アプリの利用に必要な権限について

一部のアプリを利用するには、本機内のデータへのアクセスや写真撮影など、重要な機能へのアクセス権限を許可する必要があります。

許可が必要なアプリは、起動時に確認画面が表示され、画面の指示に従って操作することでアプリを使用できます。

- 詳しくは、「[アプリに必要な許可を設定する](#)」を参照してください。

アプリを切り替える

1





最近使用したアプリの一覧画面が表示されます。

2

使用したいアプリをタップ

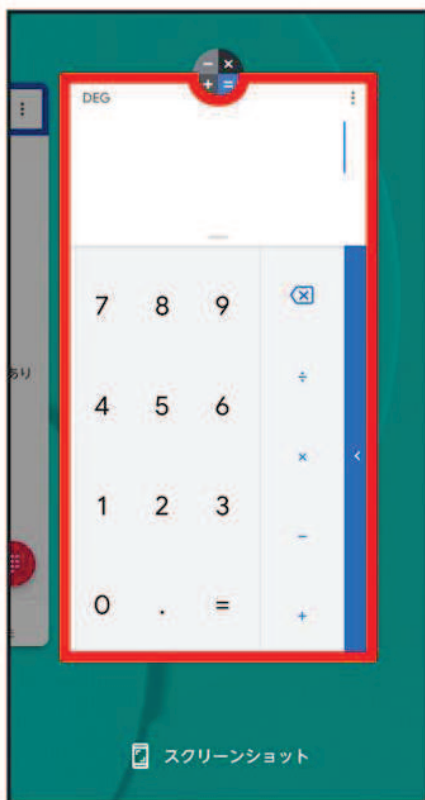

























 タップしたアプリが表示されます。



















- 直前に起動していたアプリを表示するときは、最近使用したアプリの一覧画面で  をタップします。

アプリ一覧

お買い上げ時に搭載されているアプリは次のとおりです。

アプリ	はたらき
 (あんしんフィルター)	お子さまを不適切なサイトや有害アプリから守り、安全にスマートフォンやタブレットが利用できるようにサポートします。 ご利用にはあんしんフィルターのサービスに加入する必要があります。
 (イチ推し！)	「イチ推し！」アプリはソフトバンクで提供しているアプリの中から、特におすすめするアプリを紹介しています。
 (おサイフケータイ)	お店などの読み取り機に端末をかざすだけでお支払いなどができます。
 (オススメ機能)	FASTウォレットや緊急時ブザー、ジュニアモード設定などのおすすめ機能について設定できます。
 (カメラ)	写真や動画を撮ることができます。
 (カレンダー)	カレンダーの表示と予定の登録ができます。
 (かんたんお引越し)	携帯電話の電話帳やスケジュールを、SDカードを利用して本機に移行できます。
 (かんたん電話)	電話の利用や通話の設定ができます。

 (かんたん電話帳)	電話帳を利用できます。
 (ケンタッキー)	おトクなクーポンや最新情報、使いやすい店舗検索などを利用できます。
 (ゲームゾーン)	ゲームを快適に、楽しくプレイするための機能や自分好みのカスタマイズができます。
 (スマートフォン安心遠隔ロック)	端末が紛失・盗難にあった際、遠隔からロックができます。 さらに、電話帳やメール・発着信履歴などのデータを遠隔消去できるので、セキュリティの強化に役立ちます。
 (スマホはじめてガイド)	スマートフォンの設定と操作練習をサポートするアプリです。画面と音声のガイダンスに従いながら、文字サイズや着信音といったスマートフォン本体の設定や、電話やメールといった基本操作の自習を行うことができます。
 (セキュリティ)	スマートフォンのセキュリティ対策を強化し迷惑電話や、詐欺サイトなどの危険やトラブルから守ります。 各サービスのアプリダウンロード方法やサービス内容を確認できます。
 (ソフトバンクプレミアム)	ソフトバンクユーザーならおトクな特典が受けられる「ソフトバンクプレミアム」 様々なPayPayが貯まる/もらえる特典はこちらから確認できます。
 (データコピー)	iPhoneやスマートフォンなど端末内にある電話帳やメール等のデータを、かんたんに別の端末にコピーできるアプリです。 サーバやSDカードを経由せず、コピー元、コピー先の端末をダイレクトに接続することで、かんたんに・はやくデータコピーが可能です。 機種変更時に、これまでお使いの端末から新たな端末にデータをコピーしたい場合に便利です。
 (ドライブ)	本機に保存されている写真や動画などをGoogle ドライブにアップロードして、複数のデバイスからアクセスできます。文書を作成して共有したり、編集したりできます。
 (ニュース)	ニュースを読むことができます。
 (パーソナルノート)	ID(アカウント)やパスワードなどの認証情報を登録して管理します。
 (フォト)	写真の閲覧や加工ができます。またGoogleのクラウドに保存することもできます。
 (ベースボールLIVE)	ベースボールLIVEは、様々なアングルに切り替えながら野球観戦を楽しめるアプリです。 LIVEや見逃し配信のほか、試合スケジュールや成績チェックまで、このアプリ一つで全て完結します。
 (ボイスメッセージ)	留守番電話のメッセージを自動的にお使いの端末にダウンロードします。ダウンロードしたメッセージはアプリからいつでも再生でき、文字で確認することもできます。ご利用いただくには「留守番電話プラス」または、留守番電話プラスが利用可能なサービスへのお申し込みが必要です。
 (マップ)	現在地の表示や別の場所の検索、経路検索などができます。
 (らくらくコミュニティ)	趣味や生活に役立つ情報、登録者同士での交流が楽しめるインターネット上のコミュニケーションの場です。

 (ララシアコネクト)	歩数・歩速や心拍数、睡眠時間、血圧(ユーザーが入力)などのデータを元に、健康管理をサポートします。
 (リモートサポート)	ケータイなんでもサポートにご加入いただいた方向けのアプリです。このアプリをご利用することでお客さまの端末の画面を共有しながら、操作や設定などのサポートを受けることができます。
 (位置ナビLink)	本機の現在地をほかのお客さまから検索ができるようになるアプリです。本アプリの利用には、検索をするお客さまが、位置ナビに関するオプションサービスに加入する必要があります。
 (緊急速報メール)	気象庁が配信する「緊急地震速報」「津波警報」および「特別警報」、国・地方公共団体が配信する「災害・避難情報」などを、対象エリアにいるお客さまにブロードキャスト(同報)配信するサービスです。 「緊急速報メール」を受信した携帯電話は、自動でメッセージが表示され、回線混雑の影響を受けずに受信することができます。
 (災害用伝言板)	震度6弱以上の地震など、大規模災害が発生した場合に、安否情報の登録、確認、削除ができます。 また、あらかじめ設定したeメールアドレスに対して、安否情報が登録されたことを自動送信することができます。
 (時計)	アラームや世界時計、タイマー、ストップウォッチ、おやすみ時間を利用できます。
 (設定)	本機の各種設定を行います。
 (洗い方説明)	本機の洗い方を確認できるアプリです。
 (通話設定)	通話に関する設定ができます。
 (電卓)	加算、減算、乗算、除算などの計算ができます。
 (電話)	電話の利用や、通話の設定をすることができるアプリです。
 (連絡先)	電話番号やメールアドレスなどを登録できます。
 (5G LAB)	5G LABは、今までにない映像視聴が体験できるサービス、VR、AR、ゲームなど5G関連サービスを分かりやすく紹介する総合ナビゲーションサイトです。
 (App Pass)	スマホ必須アプリが満載！ツール・着メロ・お手軽ゲームから、旅行・健康など、スマホが便利になる超人気&定番の有料アプリが取り放題のサービスです。ログイン不要で、欲しいアプリをすぐにダウンロードすることができます。追加アイテムが購入できるチケットが毎月もらえるなどの特典があります。
 (Chrome)	検索したい語句やURLを入力し、手軽にインターネットを利用できます。
 (Duo)	ビデオ通話ができます。
 (Facebook)	コミュニティづくりを応援し、人と人が身近になる世界を実現する、をミッションにした無料の『实名制』アプリです。友達や家族などの親しい人々や、それを越えた新しい人々とつながり、コミュニティを築くことができます。世界で何が起きているか発見したり、自分に関連することをシェアしたり表現することもできます。
 (FASTウォレット)	お店で使うアプリの上にアプリアイコンを表示して、複数アプリを使うお店の支

	払いをスムーズにします。
 (FASTメモ)	本機のロック画面からすばやくテキストメモや音声メモを登録したり、カメラを起動して写真をメモとして保存したりすることができます。
 (Files)	本機やSDカードなどのデータを管理できるアプリです。
 (Gmail)	Googleや一般のプロバイダが提供するeメールを利用できます。
 (Google)	本機内やウェブサイトを検索します。
 (La Member's)	La Member'sのウェブサイトへ接続し、便利機能や使いこなし情報などの旬な記事をお届けします。
 (My SoftBank)	請求額やデータ使用量がかんたんに確認できるアプリです。また、料金プランやオプション契約、各種メール設定の内容が確認・変更できます。
 (Netflix)	全世界で利用されている世界最大級の映像配信サービスです。お気に入りの映画やドラマをパソコン、スマートテレビ、タブレット、スマートフォン、その他インターネットに接続されたデバイスで体験できます。
 (PayPay)	スマホでかんたんお支払い。コンビニや飲食、家電量販から宿泊まで、日々のお買い物で使える、お得で便利なQRコード決済サービス「PayPay」を是非ご活用ください！
 (Photoshop Express)	すばやくパワフルかつ簡単に写真を編集したりコラージュを作成したりできる無料のモバイルアプリです。
 (Play ストア)	Google Play™を利用できます。
 (Playムービー&TV)	映画などを購入またはレンタルして視聴できます。ダウンロードして好きなときに視聴することもできます。
 (radiko+FM)	インターネット経由で、今いるエリアで放送しているラジオ番組を聴いたり、アナログFMラジオに切り替えて聴いたりすることができます。
 (ULTIASオススメ機能)	選べるキーボードやスマホ入力(フリック)学習モード、ATOKキーワードExpressを設定します。
 (Wi-Fiスポット設定)	ソフトバンクWi-Fiスポット提供エリアで、ソフトバンクWi-Fiスポットに自動で接続(ログイン)することができるようになるアプリです。 ご利用には、ソフトバンクWi-Fiスポットサービスへの加入が必要となります。
 (Y!ショッピング)	幅広い品ぞろえと、最新のお買い得ネット通販情報が満載のオンラインショッピングモールです。PayPay残高も使えてさらにお得にご利用いただけます。
 (Yahoo!)	Yahoo! JAPANアプリでは、厳選ニュースやスポーツ、芸能、天気予報など、毎日を豊かにする情報をお届けします。 検索や災害情報のプッシュ通知など、便利な機能も。スマートフォンでも、ぜひYahoo! JAPANをご活用ください。
 (YouTube)	YouTube™の動画を再生できます。
 (YT Music)	公式アルバムやミュージックビデオなど幅広い音楽コンテンツが楽しめます。
 (+メッセージ)	+メッセージ(プラスメッセージ)は同じアプリを利用している相手と、電話番号だけで1対1やグループでのメッセージのやり取りが楽しめるサービスです。長文テキストメッセージに加え、無料スタンプや写真、動画、位置情報等も送受

信出来ます。また、本アプリではSMSやS!メール(MMS)もご利用頂けます。

アプリを追加／削除する

Google Playから、さまざまなアプリ(無料・有料)をダウンロードすることができます。ダウンロードしたアプリは、設定を変更することによって手動または自動で更新することができます。あらかじめ、Google アカウントでログインしておいてください。

- ↓ 無料アプリをインストールする
- ↓ 有料アプリを購入する
- ↓ アプリを更新する
- ↓ アプリを削除(アンインストール)する

+ Google Playの使いかたを確認する

Google Play画面で   ヘルプとフィードバック

! アプリのインストールについて

本機では、Googleが提供する「Google Play」上より、さまざまなアプリのインストールが可能です。お客様ご自身でインストールされるこれらのアプリの内容(品質、信頼性、合法性、目的適合性、情報の真実性、正確性など)およびそれに起因するすべての不具合(ウイルスなど)につきまして、当社は一切の保証を致しかねます。

無料アプリをインストールする

1

ホーム画面で  (Play ストア)



 Google Play画面が表示されます。

- 確認画面が表示されたときは、画面の指示に従って操作してください。

2

無料アプリをタップ

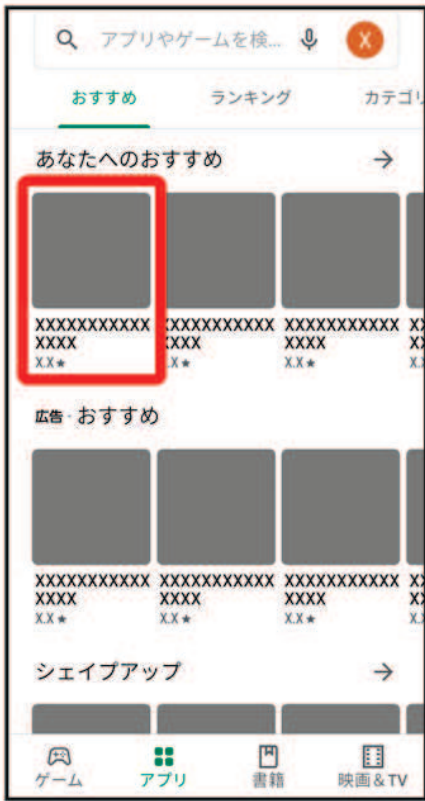

3

インストール

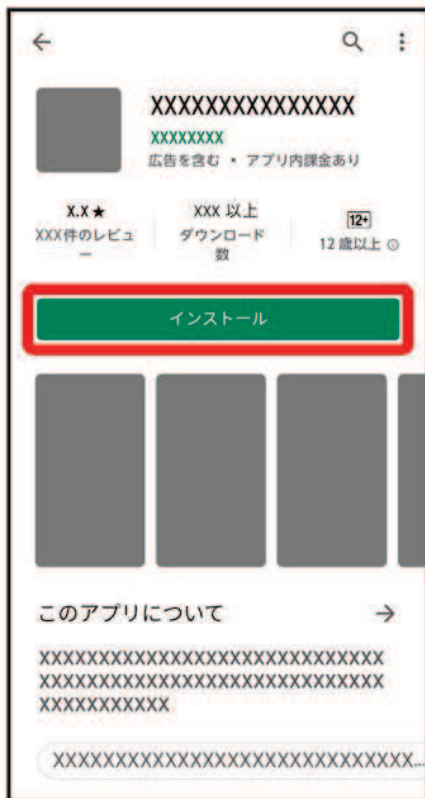

 アプリがダウンロードされ、インストールされます。

- 確認画面が表示されたときは、画面の指示に従って操作してください。

有料アプリを購入する

1

ホーム画面で  (Play ストア)



Google Play画面が表示されます。

- 確認画面が表示されたときは、画面の指示に従って操作してください。

2

有料アプリをタップ

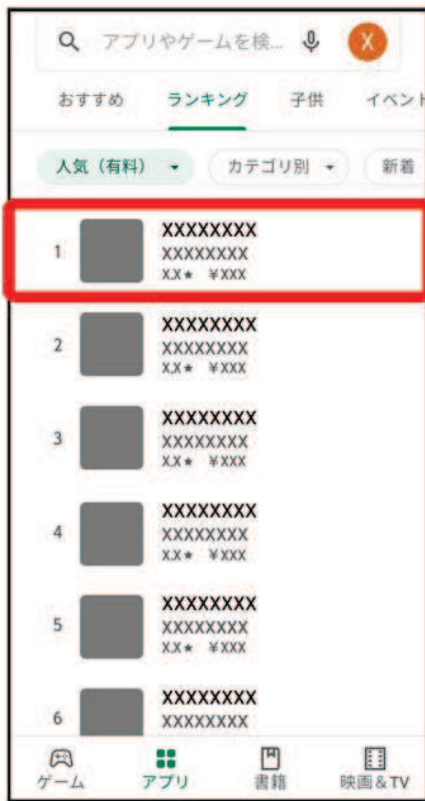

3

金額をタップ



- 支払いの確認画面が表示されたときは、画面の指示に従って操作してください。

4

購入

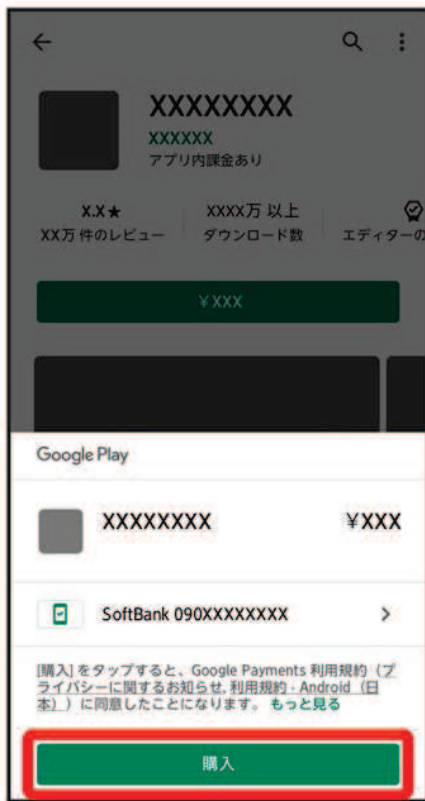

5

Google アカウントのパスワードを入力 ➡ 確認



- 確認画面が表示されたときは、画面の指示に従って操作してください。

6

OK

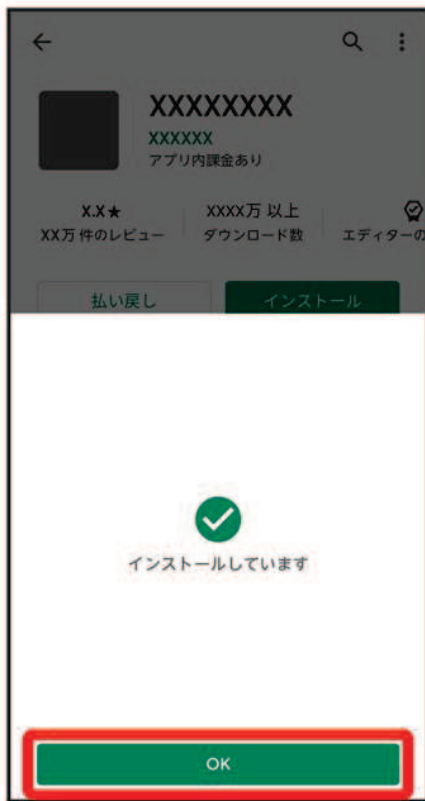

🚩 アプリがダウンロードされ、インストールされます。

- 確認画面が表示されたときは、画面の指示に従って操作してください。

💡 購入したアプリについて

支払いについて







支払いは1度だけです。アンインストール後の再ダウンロードの際は、代金は不要です。

ほかのAndroid™搭載機器について

同じGoogle アカウントを設定しているAndroid搭載機器であれば、無料でインストールできます。

+ 返金を要求する

購入後一定時間以内であれば、返金を要求できます。返金を要求すると、アプリは削除され、代金は請求されません。返金要求は、1つのアプリにつき、1度だけ有効です。

Google Play画面で   **アプリとデバイスの管理**  **管理**  **アプリをタップ**  **払い戻し** 
払い戻しをリクエスト

! アプリの購入について

アプリの購入は自己責任で行ってください。アプリの購入に際して自己または第三者への不利益が生じた場合、当社は責任を負いかねます。

アプリを更新する

1

ホーム画面で  (Playストア)



 Google Play画面が表示されます。

- 確認画面が表示されたときは、画面の指示に従って操作してください。

2

  アプリとデバイスの管理  詳細を表示  更新するアプリの右側の **更新**









 アプリがダウンロードされ、インストールされます。

アプリ更新の設定をする

アプリの自動更新を設定する

Google Play画面で   設定  全般  アプリの自動更新  更新方法をタップ  完了

アプリの自動更新を個別に設定する

Google Play画面で   アプリとデバイスの管理  管理  アプリ名をタップ    自動更新の有効化 (表示)

- アプリによっては、自動更新を有効にできないものもあります。
- 自動更新の有効化をタップするたびに、有効 () / 無効 () が切り替わります。

アプリを削除(アンインストール)する

1

ホーム画面で  (Play ストア)



 Google Play画面が表示されます。

- 確認画面が表示されたときは、画面の指示に従って操作してください。

2

X



3

アプリとデバイスの管理



4

管理

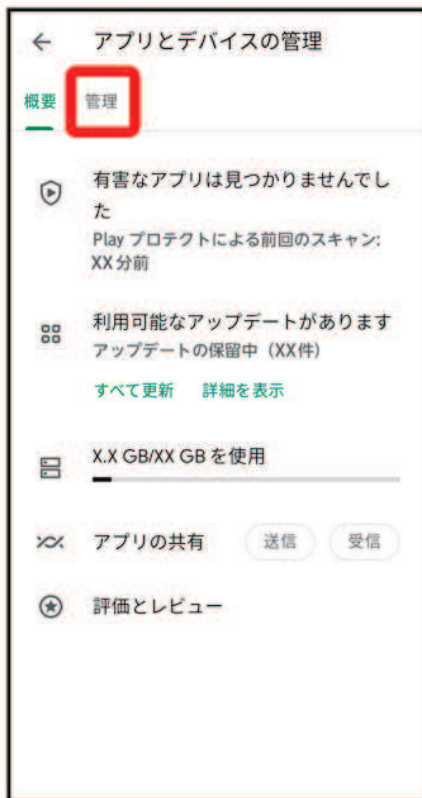

5

削除するアプリをタップ

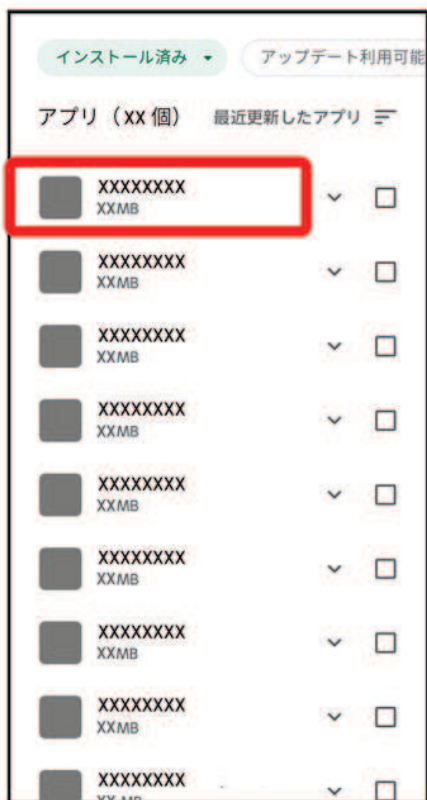

6

アンインストール



7

アンインストール



🚩 アプリが削除されます。

My SoftBankを利用する

ご利用料金やご契約内容の確認・変更のお手続きができます。
ご利用時はWi-Fiを無効に設定していただくと自動でログインできます。

↓ My SoftBankを利用する

My SoftBankを利用する

1

ホーム画面で (My SoftBank)



 My SoftBank画面が表示されます。

緊急速報メールを利用する



気象庁が配信する緊急地震速報・津波警報および特別警報、国や地方公共団体からの災害・避難情報を本機で受信して、警告音とメッセージでお知らせします。

↓ 緊急速報メールを受信すると

↓ 以前に受信した緊急速報メールを確認する

+ 緊急速報メールを無効にする

ホーム画面で  → **アプリと通知** → **詳細設定** → **緊急速報メール** → **緊急速報メールの許可** ( 表示)

■ **緊急速報メールの許可** をタップするたびに、有効 () / 無効 () が切り替わります。

! 緊急速報メール利用時のご注意

受信について

お客様のご利用環境・状況によっては、お客様の現在地と異なるエリアに関する情報が受信される場合、または受信できない場合があります。また、当社は情報の内容、受信タイミング、情報を受信または受信できなかったことに起因した事故を含め、本サービスに関連して発生した損害については、一切責任を負いません。

待受時間について

緊急速報メールを有効にしている場合、待受時間が短くなる場合があります。

緊急速報メールを受信すると

ステータスバーに  とメッセージが表示され、緊急地震速報／災害・避難情報個別の警告音およびバイブレーションでお知らせします。

- 通話中、通信中および電波状態が悪いときは受信できません。
- ホーム画面で  → **アプリと通知** → **詳細設定** → **緊急速報メール** の **常に最大音量で通知音を鳴らす** を無効にすると、マナーモードの設定に従い警報音は鳴動しません。

1

ステータスバーを下にフリック



 通知パネルが表示されます。

2

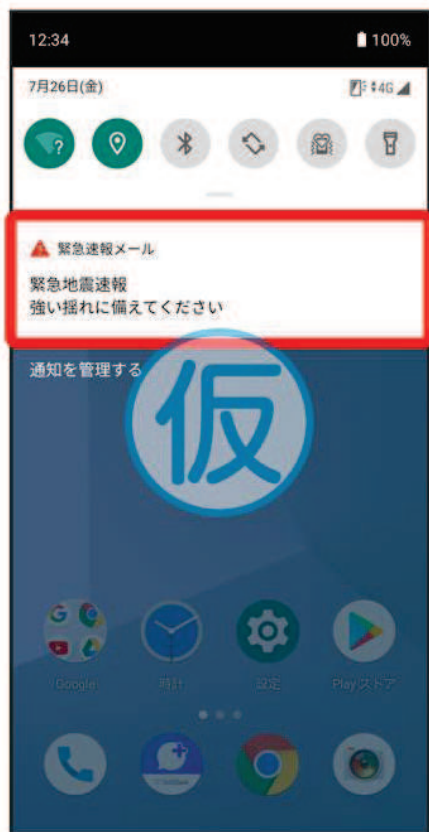

緊急速報メールをタップ



 受信した緊急速報メールが表示されます。

以前に受信した緊急速報メールを確認する

1

ホーム画面で  (SoftBank)   (緊急速報メール)



緊急速報メールの履歴画面が表示されます。

2

確認する緊急速報メールをタップ

以前に受信した緊急速報メールが表示されます。

Google マップ™を利用する

Google マップでは、現在地の表示や目的地までの道案内などの機能を利用できます。交通状況を表示したり、航空写真で景色を確認することもできます。あらかじめ位置情報を有効にしておいてください。

↓ 指定した場所の地図を表示する

↓ 目的地までの経路を調べる

指定した場所の地図を表示する

1

ホーム画面で🔍(Google) ➡ 📍(マップ)



🚩 マップ画面が表示されます。

- 確認画面が表示されたときは、画面の指示に従って操作してください。

2

検索バーの入力欄をタップ



3

住所や都市、施設名などを入力



4

候補選択から住所や都市、施設名などをタップ



 指定した場所の地図が表示されます。

Google マップ利用時の操作

現在地を表示する

マップ画面で 

現在地付近の便利な情報を取得する

マップ画面で     「付近の場所」欄から確認する情報をタップ

地図に交通状況や航空写真などを表示する

マップ画面で   表示する情報をタップ

マップの詳しい操作を調べる

マップ画面で   ヘルプとフィードバック  ヘルプ

目的地までの経路を調べる

1

ホーム画面で  (Google)   (マップ)



2



3



4

目的地入力欄をタップ ➡ 目的地を入力 ➡ 🔍