Fig. 1

Fig. 2

Fig. 3

i. EN Homeowner guide

Plug'n'play is a smart water assistant that starts to learn about your plumbing system in order to work as intended. By analyzing the water flow and pressure, as you go about your routine, Plug'n'play starts to know the subtle differences between your household's different water uses. This will have the power to turn off water automatically when needed.

Notes on privacy

We're open about how we use data, and we'll always get your permission before sharing any personally identifiable information. To learn more about our Privacy Policy, visit your local Plug'n'play website.

Notes on Wi-Fi connection (2.4GHz)

Plug'n'play must be connected to Wi-Fi and plugged into a standard household power supply.

Safety precautions

- Do not block airflow to Plug'n'play. Keep immediate surroundings clear.
- To avoid the risk of fire and shock, use only original adapter and power adapter.
- We recommend using an electrical outlet equipped with a ground fault circuit interrupter (GFCI).
- Do not use Plug'n'play in high-polluting, manford emergency, notification or response.

Pairing Plug'n'Plug to Wi-Fi

1. Download the Plug'n'Plug app, available in Apple App Store and Google Play.
2. Follow the steps in the app to create your Plug'n'Plug account.
3. Follow the in-app prompts to connect Plug'n'Plug to your household Wi-Fi.

Detailed information, as well as FAQ, are available online on your local Plug'n'Plug website.

A guide to Plug'n'Plug (see Fig. 1, page 2)

1.1 USB-C power port
1.2 LED display panel
1.3 Action button (used to reset the device and engage the shutoff valve)
1.4 Shutoff valve access cover
1.5 Power supplies

A guide to Plug'n'LED panel (see Fig. 2, page 2)

2.1 Wi-Fi pairing mode
2.2 Valve is opened, water is flowing through unit
2.3 Shutoff valve closed, water is off
2.4 Standby mode/No power

After 10 seconds of inactivity, goes into energy saving mode. To wake up the device "tap" on the blue button (see Fig. 1.3). Other LED panel states can be found within on your local Plug'n'Plug website.

i. PL Homeowner guide

Plug'n'Plug to Wi-Fi (2.4GHz)

Plug'n'Plug to Wi-Fi (2.4GHz)

How to control the shutoff valve

- Fix the app. Turn off your water remotely from the Plug'n'Plug app, pressing the "Water off" button on the main menu of the app.
- From the device, you can shutoff the water by pressing the action button (see Fig. 1.3), until shutoff is activated. The LED animation will change (see Fig. 2.4).
- If device has power while blue action button is not functioning, use manual shutoff valve. Open the access cover on the underside of the unit (see Fig. 1.5). Use a flat-blided screwdriver to turn the shutoff valve. Turn clockwise to close, and counter-clockwise to open. Turn counter-clockwise slowly until LED panel displays valve is open (Fig. 2.2) approximately 13 turns. To close shutoff valve, turn clockwise slowly until LED panel displays valve is closed approximately 13 turns (Fig. 2.3).

Emergency Situations: If you don't have power, and you need to shut off water to your home use your main shutoff valve if you don't have power to your Plug'n'Plug. Turn the valve to the right (clockwise) to open the shutoff valve to the left (counter-clockwise) to close. Valve should get enough water to use all fixtures until power turns back on.

How to restore to factory settings

Hold down the action button (see Fig. 1.3) for 10 seconds. Release the action button (see Fig. 1.3) three, then press and hold it for 5 seconds. Once the device has restarted (beep), you will need to pair your home Wi-Fi again.

Power supplies requirements

Compatible with 110V plus or minus 10%, 110/220 AC 5V DC @ 3.8A (14W).

EU Declaration of Conformity

Hereby, Plug'n'LED, declares that the radio equipment is in compliance with Directive 2014/53/EU. The full text of the Declaration of Conformity is available at the following Internet address: http://www.plug-n-led.com/Documentation/Plug-n-Leak/Plug-n-Leak-Wi-Fi.pdf

Detailed information, as well as FAQ, are available online on your local Plug'n'Leak Wi-Fi.

A guide to Plug'n'LED (see Fig. 1, page 2)

1.1 USB-C power port
1.2 LED display panel
1.3 Action button (used to reset the device and engage the shutoff valve)
1.4 Shutoff valve access cover
1.5 Power supplies

A guide to Plug'n'LED panel (see Fig. 2, page 2)

2.1 Wi-Fi pairing mode
2.2 Valve is opened, water is flowing through unit
2.3 Shutoff valve closed, water is off
2.4 Standby mode/No power

After 10 seconds of inactivity, goes into energy saving mode. To wake up the device "tap" on the blue button (see Fig. 1.3). Other LED panel states can be found within on your local Plug'n'Leak website.

FCC Statement

This device complies with Part 15 of the FCC Rules. Operation is subject to the following two conditions: (1) This device may not cause harmful interference, and (2) This device must accept any interference received, including interference that may cause undesired operation.

This product has been tested and found to comply with the limits for a Class B digital device, pursuant to Part 15 of the FCC Rules. These limits are designed to provide reasonable protection against harmful interference in a residential installation. This equipment does generate, and can radiate radio frequency energy and, if not installed and used according to the instructions, may cause harmful interference to radio communications. However, there is no guarantee that interference will not occur in a particular installation. If this equipment does cause harmful interference to radio or television reception, which is found by turning the equipment off and on, the user is encouraged to try to correct the interference by one or more of the following measures:

- Reorient or relocate the receiving antenna.
- Increase the separation between the equipment and devices.
- Connect the equipment to an outlet other than the receiver.
- Consult a dealer or an experienced radio/TV technician for assistance

FCC Caution: Any changes or modifications not expressly approved by the party responsible for compliance could void the user's authority to operate the equipment.

FCC Radiation Exposure Statement

This equipment complies with FCC radiation exposure limits set forth for an uncontrolled environment. This equipment should be installed and operated with minimum distance between the radiator and your body. This device and its antenna must not be co-located or operating in conjunction with any other antenna or transmitter except in accordance with FCC multi-transmitter product procedures.

Innovation, Science and Economic Development Canada Statement (ISED)

Operation is subject to the following two conditions: (1) This device may not cause interference and (2) this device must accept any interference, including interference that may cause undesired operation of the device.

The device could automatically discontinue transmission in case of absence of information to transmit, or operational failure. Note that this is not intended to prohibit transmission of control or signaling information or the use of repetitive codes where required by the technology.

Antenna (Antenna)	Model (Modelis)	Gain (dBi)
WiFi Internal (Intarnal)	RTK-CC-LPT200-120B-TN	2.50

Innovation, Science and Economic Development Canada Radiation Exposure Statement

This equipment complies with IC radiation exposure limits set forth for an uncontrolled environment. This equipment should be installed and operated with minimum distance between the radiator and your body.

Erklärung zur Funkstrahlung

Dieses Gerät erfüllt die Bedingungen der Richtlinie 2014/53/EU. Der vollständige Text der EU-Konformitätserklärung ist unter der folgenden Internetadresse verfügbar: http://www.plug-n-led.com/Documentation/Plug-n-Leak/Plug-n-Leak-Wi-Fi.pdf

Weitere Informationen sowie FAQs sind online auf Ihrer lokalen Plug'n'Leak Wi-Fi-Seite verfügbar.

Anforderungen an die Stromversorgung

Kompatibel mit 110V plus oder minus 10%, 110/220 AC 5V DC @ 3.8A (14W).

Support und Garantie

Plug'n'Plug wird mit einer 2-Jahre-Garantie geliefert. Weitere Informationen finden Sie auf Ihrer Plug'n'Plug-Website.

Nutzungsbedingungen

Die Nutzung von Plug'n'Plug erfordert die Erstellung eines Plug'n'Leak und die Annahme der Nutzungsbedingungen, die Sie online auf Ihrer lokalen Plug'n'Website finden.

EU-Konformitätserklärung

Hiermit erklärt Plug'n'LED, dass die Funkanlage mit der Richtlinie 2014/53/EU entspricht. Der vollständige Wortlaut der EU-Konformitätserklärung ist auf folgender Website abrufbar: http://www.plug-n-led.com/DoC/

Dies sind die Kopfnoten mit dem jeweils maximalen Leistungspegel (= ZHDU-3MHz) (dB dBm).

Erklärung der EU zur Strahlenbelastung

Dieses Gerät entspricht der EU-Richtlinie 2014/53/EU. Der Strahlenbelastung in einer nicht kontrollierten Umgebung. Dieses Gerät sollte so installiert und betrieben werden, dass der Abstand zwischen dem Strahler und Ihrem Körper mindestens 20cm beträgt.

Informationen für Konsumgüter, die der EU-Richtlinie 2012/19/EU über Elektro- und Elektronik-Altgeräte (WEEE, Waste Electrical and Electronic Equipment) unterliegen.

Die europäische Richtlinie 2012/19/EU verlangt von, dass Geräte, die mit dem Symbol einer Mülltonne auf Rädern gekennzeichnet sind, nicht zusammen mit unsortiertem Hausmüll entsorgt werden dürfen. Die Symbol zeigt an, dass dieses Produkt separat vom normalen Hausmüll zu entsorgen ist. Es liegt in Ihrer Verantwortung, dass Geräte, die das Ende ihrer Nutzungsdauer erreicht haben, an den dafür vorgesehenen, von der Regierung bzw. den lokalen Behörden zur Verfügung gestellten Entsorgungsstellen zu übergeben.

ES Manual para el usuario

Plug'n'Leak es un asistente inteligente para el agua que aprende cómo funciona el sistema de fontanería de su casa para ser más eficiente. Al analizar la presión del agua de su sistema día a día, Plug'n'Leak es capaz de diferenciar sutiles entre usos de agua de su hogar. Con esta información, Plug'n'Leak puede cerrar el agua automáticamente cuando sea necesario.

Notas sobre la privacidad

Creemos en la transparencia y solicitamos el uso de los datos esto dependerá para el usuario y siempre obtendremos su permiso antes de compartir cualquier información de carácter personal. Para obtener más información, consulte nuestra Política de privacidad, visite la página web

Notas sobre la conexión Wi-Fi (2.4GHz)

Plug'n'Leak debe estar conectado a una red Wi-Fi y enchufado a una toma de corriente estándar de uso doméstico.

Precauciones de seguridad

- No bloquee para la ventilación de Plug'n'Leak. Mantenga la zona inmediata despejada.
- Para evitar el riesgo de incendio y descarga: utilice únicamente el cable y el adaptador de corriente proporcionados.
- Recomendamos usar solo una toma de corriente eléctrica equipada con un interruptor de circuito de fuga a tierra (GFCI).
- Plug'n'no proporciona notificaciones o respuestas de emergencia especializadas para propiedades.

Emparejamiento de Plug'n'Plug al Wi-Fi

1. Descargue Plug'n'Leak en la aplicación, disponible en Apple App Store y Google Play.
2. Siga los pasos en la aplicación para crear su cuenta de Plug'n'
3. Siga las instrucciones de la aplicación para conectar Plug'n'Leak a la conexión Wi-Fi de su hogar.

Los detalles de la información, así como las preguntas frecuentes, están disponibles en su página web de Plug'n'Leak.

Cómo controlar la válvula de apagado

- Fijar la aplicación. Apague el agua de forma remota a distancia, simplemente presionando el botón "Apagar" (o "Apagar válvula" en menus principal del app.
- Del dispositivo, quando tiene el acceso. Presione y tenga presiono el botón de acción (ver figura 1.3) hasta que la válvula de apagado esté engagiento. Y animaciones del LED cambiará (ver figura 2.4).
- Si el dispositivo tiene energía, pero el botón azul de acción no funciona, utilice la válvula de apagado manuale. Abra la tapa de acceso en la parte inferior de la unidad (ver figura 1.5). Utilice un destornillador de punta plana para girar la válvula de cierre. Gírela en sentido horario para cerrar, y en sentido antihorario para abrir. Gírela lentamente en sentido antihorario hasta que el panel LED muestre que la válvula está abierta (figura 2.2), aproximadamente 13 vueltas. Para cerrar la válvula de cierre, gírela lentamente en sentido horario hasta que el panel LED muestre que la válvula está cerrada (figura 2.3), aproximadamente 13 vueltas.

Situaciones de emergencia: si no tienes suministro eléctrico y necesita cortar el agua, cierre la válvula principal de su vivienda. Para cerrar la válvula de cierre, gírela hacia la derecha (en sentido horario). Para abrir la válvula de cierre, con 5-7 giros hacia la izquierda de la herramienta (en sentido antihorario). Cierre la válvula hasta que la cocina esté lleno de agua y que cubra todos los grifos.

Cómo restaurar la configuración de fábrica

Para restaurar la configuración de fábrica del Plug'n'Leak, pulse el botón de acción (consulte la figura 1.3) hasta que el dispositivo pite. Suelte el botón durante 5 segundos. Si restaurado el dispositivo, tendrás que volver a conectarlo a la red Wi-Fi.

Requisitos de fuente de alimentación

Compatible con las normas 110V Plus, 110/220 CA 5V CC a 3.8 A (14 W).

Soporte y garantía

Plug'n'Leak incluye una garantía limitada de 2 años. Para conocer todos los términos, condiciones y limitaciones de la garantía del producto, visite su página web local de Plug'n'Leak.

Condiciones de venta

Por su parte, Plug'n'Leak, vous devez créer un compte Plug'n'Leak et accepter les conditions de service, qui peuvent des conditions en ligne sur la page Web de votre lieu. Leyendo

Declaración de conformidad UE

Por el presente documento, Plug'n'Leak declara que el equipo de radio cumple con la Directiva 2014/53/UE. El texto completo de la declaración de conformidad UE está disponible en la siguiente dirección de Internet: http://www.plug-n-led.com/DoC/

Información detallada, así como preguntas frecuentes, también están disponibles en su página web de Plug'n'Leak.

Requisitos de suministro eléctrico

Compatible con 110V plus o menos 10%, 110/220 CA 5 V CC a 3.8 A (14 W).

Soporte y garantía

Plug'n'Leak incluye una garantía limitada de 2 años. Por tanto, consulte todos los términos, condiciones y limitaciones de la garantía del producto en su página Web local.

Declaración de conformidad UE

Por el presente documento, Plug'n'LED declara que el equipo de radio cumple con la Directiva 2014/53/UE. El texto completo de la declaración de conformidad UE está disponible en la siguiente dirección de Internet: http://www.plug-n-led.com/DoC/

Los bandas de frecuencia de funcionamiento y el límite máximo de potencia transmitida se enumeran a continuación:

2400 - 2483,5MHz (20 dBm).

Declaración de exposición a la radiación de la UE

Este equipo cumple con los límites de exposición a la radiación de la UE establecidos para un entorno no controlado. El equipo debe instalarse y utilizarse con una distancia mínima entre el radiador y su cuerpo.

Información del usuario para productos de consumo tratados por la directiva de la UE 2012/19/UE sobre residuos de aparatos eléctricos y electrónicos (RAEE)

La directiva europea 2012/19/UE requiere que los dispositivos que llevan este símbolo en el producto o su paquete no se deshacen con la basura no clasificada, sin clasificar. El símbolo indica que este producto se debe deshacer por separado de la basura doméstica. Es su responsabilidad deshacerse de estos dispositivos en los puntos de recogida designados por el gobierno o las autoridades locales.

IT Guida Utente Finale

Plug'n'Leak è un assistente intelligente di controllo dell'acqua che inizia ad apprendere il funzionamento del sistema idraulico in modo da funzionare in modo ottimale. Analizzando la pressione dell'acqua durante la sua routine nell'utilizzo dell'acqua, Plug'n'Leak è sarà differenze tra un utilizzo e l'altro. Con queste informazioni, Plug'n'Leak può chiudere l'acqua in modo automatico quando lo ritiene necessario.

Informazioni dell'UE sull'esposizione alla radiazione

Questo apparecchio è conforme ai limiti di esposizione alle radiazioni dell'UE stabiliti per un ambiente non controllato. Questa apparecchiatura deve essere installata e utilizzata con una distanza minima di 20cm tra il radiatore e il corpo.

Informazioni per l'utente relative ai prodotti di consumo interessati dalla direttiva dell'Unione Europea 2012/19/UE sui rifiuti di apparecchiature elettriche ed elettroniche (RAEE)

La direttiva europea 2012/19/UE richiede che l'apparecchiatura contenente questo simbolo, sia prodotto sia sulla confezione, non debba essere smaltita insieme ai rifiuti urbani non differenziati. Il simbolo indica che questo prodotto deve essere smaltito separatamente dai normali flussi di rifiuti domestici. È responsabilità dell'utente smaltire questi e altre apparecchiature elettriche ed elettroniche tramite gli appositi centri di raccolta designate dalle istituzioni o dalle autorità locali.

Termini di servizio

L'uso di Plug'n'Leak richiede la creazione di un account Plug'n'Leak e l'accettazione dei termini di servizio disponibili online sulla pagina Web Plug'n'Leak.

Dichiarazione di conformità UE

Con la presente, Plug'n'Leak dichiara che l'apparecchio fun rotifi è conforme alla direttiva 2014/53/UE. Il testo completo della dichiarazione di conformità UE è disponibile all'indirizzo Internet seguente: http://www.plug-n-led.com/DoC/

La banda di frequenza operativa e il limite massimo di potenza trasmessa sono elencati di seguito:

2400 - 2483,5MHz (20 dBm).

Limitazioni dell'antenna

Questo prodotto è progettato per l'uso con antenne standard, integrate o permanentemente collegate. Non è consigliato l'uso di antenne esterne o una modifica.

Dichiarazione dell'UE sull'esposizione alla radiazione

Questo apparecchio è conforme ai limiti di esposizione alle radiazioni dell'UE stabiliti per un ambiente non controllato. Questa apparecchiatura deve essere installata e utilizzata con una distanza minima di 20cm tra il radiatore e il corpo.

Requisiti di alimentazione

Compatibile con 110V plus o meno 10%, 110/220 CA 5 V CC a 3.8 A (14 W).

Supporto e garanzia

Plug'n'Leak fornisce una garanzia limitata di 2 anni. Per termini, condizioni e limitazioni della garanzia del prodotto, consultare la pagina Web Plug'n'Leak.

Termini di servizio

L'uso di Plug'n'Leak richiede la creazione di un account Plug'n'Leak e l'accettazione dei termini di servizio disponibili online sulla pagina Web Plug'n'Leak.

Dichiarazione di conformità UE

Con la presente, Plug'n'Leak dichiara che l'apparecchio fun rotifi è conforme alla direttiva 2014/53/UE. Il testo completo della dichiarazione di conformità UE è disponibile all'indirizzo Internet seguente: http://www.plug-n-led.com/DoC/

La banda di frequenza operativa e il limite massimo di potenza trasmessa sono elencati di seguito:

2400 - 2483,5MHz (20 dBm).

Limitazioni dell'antenna

Questo prodotto è progettato per l'uso con antenne standard, integrate o permanentemente collegate. Non è consigliato l'uso di antenne esterne o una modifica.

Dichiarazione dell'UE sull'esposizione alla radiazione

Questo apparecchio è conforme ai limiti di esposizione alle radiazioni dell'UE stabiliti per un ambiente non controllato. Questa apparecchiatura deve essere installata e utilizzata con una distanza minima di 20cm tra il radiatore e il corpo.

Requisiti di alimentazione

Compatibile con 110V plus o meno 10%, 110/220 CA 5 V CC a 3.8 A (14 W).

Supporto e garanzia

Plug'n'Leak fornisce una garanzia limitata di 2 anni. Per termini, condizioni e limitazioni della garanzia del prodotto, consultare la pagina Web Plug'n'Leak.

NL

Gebruikershandleiding

Philips 3-aan-stroma-water-casseerset die uw sanitaire installatie leert kennen en automatisch de beste stand voor uw douchekop selecteert op basis van de watertemperatuur en de aanwezigheid van lucht. Dankzij de ingebouwde sensoren weet het Philips-logo exact hoe u er het beste van kunt genieten.

Opmerkingen over privacy

We zijn open over hoe we de gegevens gebruiken, en zullen altijd uw toestemming vragen voordat we persoonlijke of anonieme informatie delen. Meer informatie over ons privacybeleid vindt u op de Philips Privacy-webpagina.

Opmerkingen over wifiverbinding en stroomvoorziening

Philips Plus doen met alle zo veel mogelijk aan wat standaard stopcontact zijn aangesloten om goed te kunnen functioneren.

Veiligheidsmaatregelen

- Blokkeer de luchtinlaten nooit Philips Plus niet. Houd de directe omgeving vrij.
- Gebruik alleen de bijgeleverde kabel en adapter om het ritsco op brand en een elektrische schok te vermijden.
- Ha radio's en zders alleen aan stopcontact bij gebruiken met smartphones.
- Philips Sleek geen doen derden bewaarde stromendig of gebruiksaanwijzing.

Philips Plus verbinden met wifi

Download de Philips app, beschikbaar in de App Store en Google Play.

- Volg de instructies in de app om uw Philips-account aan te maken.
- Volg de instructies in de app om Philips Plus te verbinden met uw thuis-wifi-netwerk.

Gedetailleerde informatie en veel gestelde vragen zijn online beschikbaar op de Philips Plus-webpagina.

Handleiding voor Philips Plus (zie Fig. 1 op pagina 2)

A USB-C-poort voor stroomkabel
B Ledlichting
C Activeringsknop (om het apparaat te neemen en het uitschuifbaar in te schakelen)
D Toegangsklep uitschuifbaar
E Voedingsaansluiting

Handleiding voor Philips-ledlichting (zie Fig. 2 op pagina 2)

F WiFi-kaapjesmonitoring
G Ritsuitschuifbaar is gesperd, en stroomt water door het apparaat
H Ritsuitschuifbaar is gesloten, water is afgesloten
I Zink- Stand-aquaRoulsen Gleam
Ten ISO-accessoires gaat heel ledlichting, in de energiebesparingsmaatregelen. Ook het apparaat bij activeren "Tap" op de blauwe knop (zie Fig. 1 C).

Andere statussen van het ledlichtje zijn online te vinden op uw lokale Philips-website.

Bedieningen van het uitschuifmeetlint

Dankzij de ingebouwde sensoren op de Philips-app door op de knop "Water aan" in het hoofdmenu van de app te drukken.

- Om het apparaat uitschuifbaar te maken, houdt de activeringsknop (zie Fig. C) ingedrukt tot het water wordt afgesloten. De ontmiste is het bedieningsmeetlint (zie Fig. A).
- Hondmatig, als die blauwe activeringsknop niet ingedrukte opzoeken uitschuifbaar niet werkt. Geen de toegangsklep aan de onderkant van het apparaat (zie Fig. C). Gebruik een platte schroevendraaier om het uitschuifmeetlint in de opend "Closed"/"Sluiten" te brengen. Uitschuifmeetlint is openen draait u de schroevendraaier opnieuw 1/3 slag. Controleer dan of de toegangsklep aan de onderkant van het apparaat weer open is (Fig. E). Om het uitschuifmeetlint te sluiten draait u de schroevendraaier opnieuw 1/3 slagen tangsgaan met de klok mee tot het ledlichtje begint aan te gaan (zie Fig. E).
- Noodsituaties: Als u geen meetlint heeft het water maar uw hals uitschuifen, draait u de hoofdkoorden dicht, als u geen zinken heeft wel het uitschuifmeetlint wilt sluiten, draait u ongeveer 10 slagen met de klok mee. Controleer dan of de toegangsklep aan de onderkant van het apparaat weer open is (Fig. E). Om uitschuifmeetlint van uitschuifmeetlint te kunnen gebruiken tot weer sluiten.

Foldrekstandsinstellingen herstellen

Tik drie keer op de knop "Water aan" (zie Fig. 1) en houd deze vervolgens 5 seconden ingedrukt om de foldrekstandsinstellingen van Philips Plus te herstellen. Als de foldrekstandsinstellingen niet kunnen worden gereset, neem dan contact op met uw WiFi-installateur.

Firmware-updates

Compatibel met Philips plus-vormen, 110/220 AC 50 Hz (2 3,8 A (19 W).

Ondersteuning en garantie

Philips Plus biedt een garantie van 2 jaar. Bezoek de lokale Philips-ondersteuning voor de volledige productgarantiebepalingen, voorwaarden en informatie.

Gebruiksaanwijzing

Om Philips Plus te gebruiken, dient u een Philips-account aan te maken en gebruiksaanwijzingen te accepteren, welke u vindt op uw lokale Philips-webpagina.

Energiebesparing

Energy verbrauik Philips Plus, zodat de nodeuppassen voldoet aan Richtlijn 2009/125/EG van de Europese Unie. Ook de energiebesparingsmaatregelen van Philips Plus zorgen ervoor dat u minder energie verbruikt.

Pairing of Philips enkoed van Wi-Fi-netwerket

Download Philips-appen, som du kan hente i Apple App Store og Google Play.

- Følg trinnene i appen for at opprette din Philips konto.
- Følg anvisningene i appen for å koble Philips Plus til din trådløse nettverk med Wi-Fi-nettverket.

Gjennom appen vil du kunne finne ut mer om produktet og vanlige spørsmål.

Tekniske data

Philips Plus er en smart vannsparende dusjsett som lærer din installasjon og velger den beste modusen for dusjhodet ditt basert på vannets temperatur og tilstedeværelse av luftbobler. Takket vare de innebygde sensorene vet Philips-logoen nøyaktig hvordan du kan dra nytt av dem.

Personvern

Vi er åpne om hvordan vi bruker data, og vi innhenter alltid samtykke fra deg før vi deler personlig eller anonym informasjon. Les mer om vår personvernpolitikk på Philips' personvernsider.

Merknader om tilkobling og strømforsyning

Philips Plus er ikke ment å fungere som et Wi-Fi-nettverk eller et strømuttak.

Sikkerhetstiltak

- Ikke blokker Philips Plus' luftinntak. Hold det direkte omgivelser fri.
- Bruk bare den medfølgende kabelen og adapteren for å redusere risikoen for brann og elektrisk støt.
- Ikke bruk radio og TV-apparater i nærheten av Philips Plus' vannsprøyter som fulgte med produkt.
- Vi anbefaler at du bruker bruker strømuttak uttrykt med printfeilfjerdeler.
- Philips Plus bare overskred nedsnedning- eller respons fra transport.

Koble Philips Plus til Wi-Fi

Last ned Philips-appen fra App Store og Google Play.

- Følg trinnene i appen for å opprette en Philips-konto.
- Følg instruksjonene i appen for å koble Philips Plus til det trådløse nettverket.

Du finner detaljert informasjon og ofte stilte spørsmål på den lokale Philips-nettsiden.

En guide for Philips Plus (se fig. 1 side 2)

A USB-C-strømkontakt
B LED-lysdiskjerm
C Hovedbryteren (for å slå av/slå på det uttrekkbare vannsystemet)
D Dekket for tilgang til uttrekkbarhet
E Strømtilkobling

En guide for Philips LED-pærer (se fig. 2, side 2)

F Vannlekkasjemonitor
G Ventil er åpen, vann flyter gjennom enheten
H Ventilen er lukket, vannet er stengt av Philips Plus
I Zink- Stand-aquaRoulsen Gleam

Ditt uttrekkbare vannsystem er lukket ved hjelp av Philips Plus' trådløse kontroller (se fig. C). Du kan åpne det uttrekkbare vannsystemet ved å trykke på knappen "Water on" (Vann på) i appens hovedmeny.

- Du kan åpne det uttrekkbare vannsystemet ved å trykke og holde den blå knappen (se fig. C). Dette vil lukke vannet og gjøre det uttrekkbare vannsystemet (se fig. A) tilgjengelig.
- Hvis det uttrekkbare vannsystemet ikke åpnes, er det sannsynlig at den blå knappen ikke er blitt trykket ned. Du kan åpne det uttrekkbare vannsystemet ved hjelp av en flat skrutrekker. Du kan åpne det uttrekkbare vannsystemet ved å vende skrutrekkeren 1/3 slag mot venstre. Deretter kan du se om det er åpent ved å se etter dekselet for tilgang (se fig. E). Du kan lukke det uttrekkbare vannsystemet ved å vende skrutrekkeren 1/3 slag mot venstre. Du kan lukke det uttrekkbare vannsystemet ved å vende skrutrekkeren 10 slag mot venstre. Deretter kan du se om det er åpent ved å se etter dekselet for tilgang (se fig. E).
- Nødsituasjoner: Hvis du ikke har et uttrekkbare vannsystem, kan du lukke det uttrekkbare vannsystemet ved hjelp av en sink. Du kan lukke det uttrekkbare vannsystemet ved å vende det 10 slag mot venstre. Deretter kan du se om det er åpent ved å se etter dekselet for tilgang (se fig. E).

Gjenopprette fabrikkinnstillinger

For å gjenopprette fabrikkinnstillinger for Philips Plus, trykk på hovedbryteren (se fig. 1) 3 ganger, og hold det ned i 5 sekunder. Hvis enheten er gjenopprettet ved du bruke den til Wi-Fi-nettverket på nytt.

Kore for programvareoppdateringer

Kompatibel med Philips plus utmerkede, 110/220 AC 50 Hz (2 3,8 A (19 W).

Støtte og garanti

Philips Plus kommer med en to-årsgarantiperiode. Du finner mer informasjon og fullstendige vilkår for produktgarantien på den lokale nettsiden for Philips.

Vilkår for bruk

Bruk av Philips Plus krever at du opprettet en Philips-konto og godtar vilkårene for bruk og personvern som du finner på Philips' nettside.

EU-Samsvarserklæring

Philips Plus er i samsvar med de vesentlige kravene og andre relevante bestemmelser i EU-direktiv 2009/125/EC. Den fulte teksten til Samsvarserklæringen er tilgjengelig på Philips-nettstedet som er knyttet til din region.

Oppmerksomhetsrettelsene og den nødvendige overfarte-rettsgrensen er 110/220 AC 50 Hz.

2400 – 2483,5 MHz (20 dBm)

EU-Direktiv Elapparatavfallet

Dette utstyret overholder EU-elektroniske bestemmelser gjennom omgivelser for miljøvennlighet. Dette betyr blant annet installeres og drives med minimum produksjon av avfall og minimum energiforbruk.

Brukerinformasjon for forbruksprodukter Deklist av EU-direktiv 2012/19/EU om Avfall fra Elektrisk og Elektronisk Utstyr (WEEE)

Dette produktet er blitt produsert med høykvalitetsdeler og -komponenter som kan gjenbrukes og resirkuleres. Dette symbolet betyr at elektroniske produkter som oppfyller samlingsorg. utjevjelt av miljøhåndtering eller kildes miljøvennlige.

NO Husetlerens guide

Philips er en smart vannsparende dusjsett som lærer din installasjon og velger den beste modusen for dusjhodet ditt basert på vannets temperatur og tilstedeværelse av luftbobler. Takket vare de innebygde sensorene vet Philips-logoen nøyaktig hvordan du kan dra nytt av dem.

Personvern

Vi er åpne om hvordan vi bruker data, og vi innhenter alltid samtykke fra deg før vi deler personlig eller anonym informasjon. Les mer om vår personvernpolitikk på Philips' personvernsider.

Merknader om tilkobling og strømforsyning

Philips Plus er ikke ment å fungere som et Wi-Fi-nettverk eller et strømuttak.

Sikkerhetstiltak

- Ikke blokker Philips Plus' luftinntak. Hold det direkte omgivelser fri.
- For å unngå risiko for brann og støt bør du bare bruke ledningen og strømadapteren som følgte med produkt.
- Vi anbefaler at du bruker bruker strømuttak uttrykt med printfeilfjerdeler.
- Philips Plus bare overskred nedsnedning- eller response fra transport.

Koble Philips Plus til Wi-Fi

Last ned Philips-appen fra App Store og Google Play.

- Følg trinnene i appen for å opprette en Philips-konto.
- Følg instruksjonene i appen for å koble Philips Plus til det trådløse nettverket.

Du finner detaljert informasjon og ofte stilte spørsmål på den lokale Philips-nettsiden.

En guide for Philips Plus (se fig. 1 side 2)

A USB-C-strømkontakt
B LED-lysdiskjerm
C Hovedbryteren (for å slå av/slå på det uttrekkbare vannsystemet)
D Dekket for tilgang til uttrekkbarhet
E Strømtilkobling

En guide for Philips LED-pærer (se fig. 2, side 2)

F Vannlekkasjemonitor
G Ventil er åpen, vann flyter gjennom enheten
H Ventilen er lukket, vannet er stengt av Philips Plus
I Zink- Stand-aquaRoulsen Gleam

Ditt uttrekkbare vannsystem er lukket ved hjelp av Philips Plus' trådløse kontroller (se fig. C). Du kan åpne det uttrekkbare vannsystemet ved å trykke på knappen "Water on" (Vann på) i appens hovedmeny.

- Du kan åpne det uttrekkbare vannsystemet ved å trykke og holde den blå knappen (se fig. C). Dette vil lukke vannet og gjøre det uttrekkbare vannsystemet (se fig. A) tilgjengelig.
- Hvis det uttrekkbare vannsystemet ikke åpnes, er det sannsynlig at den blå knappen ikke er blitt trykket ned. Du kan åpne det uttrekkbare vannsystemet ved hjelp av en flat skrutrekker. Du kan åpne det uttrekkbare vannsystemet ved å vende skrutrekkeren 1/3 slag mot venstre. Deretter kan du se om det er åpent ved å se etter dekselet for tilgang (se fig. E). Du kan lukke det uttrekkbare vannsystemet ved å vende skrutrekkeren 1/3 slag mot venstre. Du kan lukke det uttrekkbare vannsystemet ved å vende skrutrekkeren 10 slag mot venstre. Deretter kan du se om det er åpent ved å se etter dekselet for tilgang (se fig. E).
- Nødsituasjoner: Hvis du ikke har et uttrekkbare vannsystem, kan du lukke det uttrekkbare vannsystemet ved hjelp av en sink. Du kan lukke det uttrekkbare vannsystemet ved å vende det 10 slag mot venstre. Deretter kan du se om det er åpent ved å se etter dekselet for tilgang (se fig. E).

Gjenopprette fabrikkinnstillinger

For å gjenopprette fabrikkinnstillinger for Philips Plus, trykk på hovedbryteren (se fig. 1) 3 ganger, og hold det ned i 5 sekunder. Hvis enheten er gjenopprettet ved du bruke den til Wi-Fi-nettverket på nytt.

Kore for programvareoppdateringer

Kompatibel med Philips plus utmerkede, 110/220 AC 50 Hz (2 3,8 A (19 W).

Støtte og garanti

Philips Plus kommer med en to-årsgarantiperiode. Du finner mer informasjon og fullstendige vilkår for produktgarantien på den lokale nettsiden for Philips.

Vilkår for bruk

Bruk av Philips Plus krever at du opprettet en Philips-konto og godtar vilkårene for bruk og personvern som du finner på Philips' nettside.

EU-Samsvarserklæring

Philips Plus er i samsvar med de vesentlige kravene og andre relevante bestemmelser i EU-direktiv 2009/125/EC. Den fulte teksten til Samsvarserklæringen er tilgjengelig på Philips-nettstedet som er knyttet til din region.

Oppmerksomhetsrettelsene og den nødvendige overfarte-rettsgrensen er 110/220 AC 50 Hz.

2400 – 2483,5 MHz (20 dBm)

EU-Direktiv Elapparatavfallet

Dette utstyret overholder EU-elektroniske bestemmelser gjennom omgivelser for miljøvennlighet. Dette betyr blant annet installeres og drives med minimum produksjon av avfall og minimum energiforbruk.

Brukerinformasjon for forbruksprodukter Deklist av EU-direktiv 2012/19/EU om Avfall Elektrisk og Elektronisk Utstyr (WEEE)

Dette produktet er blitt produsert med høykvalitetsdeler og -komponenter som kan gjenbrukes og resirkuleres. Dette symbolet betyr at elektroniske produkter som oppfyller samlingsorg. utjevjelt av miljøhåndtering eller kildes miljøvennlige.

FI Käyttöohje

Philips on älykäs vesisäästösuihkusetti, joka oppii asennuksesi ja valitsee automaattisesti parhaan suihkupäätilan vesi-ilmaseoksen perusteella. Philips-logo tietää tarkasti miten voit nauttia siitä parhaalla tavalla, kiitos sen sisäänrakennettujen tunnistimien.

Huomautuksia tietosuojasta

Kerromme avoimesti, miten käytämme tietoja, ja pyydämme aina suostumuksesi ennen henkilö- tai anonyymitietojen jakamista. Lisätietoja tietosuojakäytännöstämme Philips-yksityisyys-verkosivulla.

Huomautuksia Wi-Fi-yhteydestä ja sähkönsyötöstä

Philips Plus on yhdistettävä Wi-Fi-verkkoon ja kytkettävä pistorasiaan, jotta se toimii oikein.

Turvallisuusohjeet

- Huolehdi, etteä tiiliseinä Philips-pistoksesta on estettä jo siitä ilma pääsee vaihtumaan ympäröivä.
- Tulipalon ja sähköiskun vähentämiseksi käytä vain mukana toimitettua kaapelia ja pistoketta.
- Suostakemme käyttämällä vain vikavirtasuojaimilla varustettuja pistorasioita.
- Philips ei tarjoa toimimaan osapuolen valmiusta hätätilanteissa. Sai ohjeet ja tietoja.

Lisäsperin muistutuksen Philips Plusin ja Wi-Fi:n viilille

Lataa Philips-sovellus, joka on saatavilla App Store ja Google Play.

- Luo oma Philips-tili noudattamalla sovelluksen ohjeita.
- Yhdistä Philips Plus kotisi Wi-Fi-verkkoon sovelluksen ohjeiden mukaisesti.

Voit lukea yksityiskohtaiset tiedot sekä usein kysyttyä kysymykset Philips-verkkosivulta.

Palvelun käyttöohjeet

Philips Plusin käyttöä varten on luotava Philips-tili ja hyväksyttävä palvelun käyttöehdot, jotka voit lukea verkossa paikallisella verkosivulla.

EU-vaatimustenmukaisuusvakuutus

Tämän Philips LED -valaisimen, etäohjaimen ja etäohjaimen EU-direktiivin 2014/53/EU mukaisia.

Täydellinen vaatimustenmukaisuusvakuutuksen teksti on luettavissa osoitteessa: https://www.philips.com/fr-be/.

Sähkömagneettisen kenttä(EMF)-altistuksen ja suunnittelu Sähkötyöhön 2400 – 2483,5 MHz (20 dBm)

EU:n sähkötyöhön-laitteiden (WEEE) annetun direktiivin 2012/19/EU kuluttajatuotteiden käyttöohjeet

EU-direktiivin 2012/19/EU edellyttäjä, että jos kuntoisesa kuluttajatuotteessa on symboli, siitä ei saa hävittää tavallisessa roskakorissa. Tuotteen ympäristöystävällisen hävittämisen tai kierrätyksen saamiseksi on hävittävä sähköiset muotoilu kuitatuotteen yhteenvetoa. Kysy lisätietoja paikallisilta viranomaisilta tai ympäristöystävällisyydestä Philips-yksikölta verkosivulta.

Huomautuksia tietosuojasta

Kerromme avoimesti, miten käytämme tietoja, ja pyydämme aina suostumuksesi ennen henkilö- tai anonyymitietojen jakamista. Lisätietoja tietosuojakäytännöstämme Philips-yksityisyys-verkosivulla.

Huomautuksia Wi-Fi-yhteydestä ja sähkönsyötöstä

Philips Plus on yhdistettävä Wi-Fi-verkkoon ja kytkettävä pistorasiaan, jotta se toimii oikein.

Turvallisuusohjeet

- Huolehdi, etteä tiiliseinä Philips-pistoksesta on estettä jo siitä ilma pääsee vaihtumaan ympäröivä.
- Tulipalon ja sähköiskun vähentämiseksi käytä vain mukana toimitettua kaapelia ja pistoketta.
- Suostakemme käyttämällä vain vikavirtasuojaimilla varustettuja pistorasioita.
- Philips ei tarjoa toimimaan osapuolen valmiusta hätätilanteissa. Sai ohjeet ja tietoja.

Lisäsperin muistutuksen Philips Plusin ja Wi-Fi:n viilille

Lataa Philips-sovellus, joka on saatavilla App Store ja Google Play.

- Luo oma Philips-tili noudattamalla sovelluksen ohjeita.
- Yhdistä Philips Plus kotisi Wi-Fi-verkkoon sovelluksen ohjeiden mukaisesti.

Voit lukea yksityiskohtaiset tiedot sekä usein kysyttyä kysymykset Philips-verkkosivulta.

Palvelun käyttöohjeet

Philips Plusin käyttöä varten on luotava Philips-tili ja hyväksyttävä palvelun käyttöehdot, jotka voit lukea verkossa paikallisella verkosivulla.

EU-vaatimustenmukaisuusvakuutus

Tämän Philips LED -valaisimen, etäohjaimen ja etäohjaimen EU-direktiivin 2014/53/EU mukaisia.

Täydellinen vaatimustenmukaisuusvakuutuksen teksti on luettavissa osoitteessa: https://www.philips.com/fr-be/.

Sähkömagneettisen kenttä(EMF)-altistuksen ja suunnittelu Sähkötyöhön 2400 – 2483,5 MHz (20 dBm)

EU:n sähkötyöhön-laitteiden (WEEE) annetun direktiivin 2012/19/EU kuluttajatuotteiden käyttöohjeet

EU-direktiivin 2012/19/EU edellyttäjä, että jos tuotteessa kuluttajatuotteessa on symboli, siitä ei saa hävittää tavallisessa roskakorissa. Tuotteen ympäristöystävällisen hävittämisen tai kierrätyksen saamiseksi on hävittävä sähköiset muotoilu kuitatuotteen yhteenvetoa. Kysy lisätietoja paikallisilta viranomaisilta tai ympäristöystävällisyydestä Philips-yksikölta verkosivulta.

AR

الفيليبس هو صنبور توفير الماء الذي يتعلم بيئة الدوش ويحدد تلقائيًا الوضع الأمثل لرأس الدوش بناءً على درجة حرارة المياه ووجود الهواء. بفضل المستشعرات المدمجة، يعرف شعار الفيليبس بالضبط كيف يمكنك الاستمتاع بها على أكمل وجه.

ملاحظات بشأن الخصوصية

نحن نتبع سياسة الشفافية في كيفية استخدامنا للبيانات، ونحرص دائمًا على الحصول على موافقتك قبل مشاركة أي معلومات شخصية أو مجهولة المصدر. لمزيد من المعلومات، يرجى زيارة صفحة الخصوصية الخاصة بشركة Philips.

ملاحظات بشأن الاتصال بالشبكة اللاسلكية والإمداد بالطاقة

يجب توصيل جهاز Philips Plus بشبكة Wi-Fi المنزلية وبمقبس طاقة قياسي لكي يعمل بشكل صحيح.

إجراءات السلامة

- لا تحجب فتحات الهواء في جهاز Philips Plus. حافظ على المنطقة المحيطة به خالية من العوائق.
- لتقليل خطر الحريق والصدمة الكهربائية، استخدم الكابل والمحول المرفقين فقط.
- لا تضع أجهزة الراديو أو التلفزيون بالقرب من رشاشات المياه الخاصة بجهاز Philips Plus المرفقة بالمنتج.
- يوصى باستخدام مقابس الطاقة المزودة بمفاتيح فصل التيار الكهربائي.
- لا تتحمل Philips Plus أي مسؤولية عن الأضرار الناتجة عن الاستخدام غير المناسب أو الاستجابة لطلبات الصيانة من أطراف خارجية.

ربط جهاز Philips Plus بشبكة Wi-Fi

قم بتنزيل تطبيق Philips، المتوفر على App Store وGoogle Play.

- اتبع التعليمات في التطبيق لإنشاء حساب Philips.
- اتبع التعليمات في التطبيق لتوصيل جهاز Philips Plus بشبكة الواي فاي المنزلية.

تتوفر معلومات مفصلة وأسئلة شائعة على صفحة Philips Plus الإلكترونية.

دليل المستخدم لجهاز Philips Plus (راجع الشكل 1 في الصفحة 2)

A منفذ USB-C لتوصيل الطاقة
B شاشة إضاءة LED
C المفتاح الرئيسي (لتشغيل/إيقاف تشغيل النظام القابل للسحب)
D غطاء الوصول إلى النظام القابل للسحب
E مدخل الطاقة

دليل المستخدم لمصابيح LED الذكية Philips (راجع الشكل 2 في الصفحة 2)

F كاشف تسرب المياه
G الصمام مفتوح وتتدفق المياه عبر الوحدة
H الصمام مغلق والمياه مقطوعة
I ذهب مع الأسمدة الزنكية

ISO 10 الخاص بالإضاءة، يتم تطبيق الإضاءة الخاصة بالمصابيح في إطار إجراءات الحفاظ على الطاقة. كما يضمن الضغط على الزر الأزرق (راجع الشكل 1 C) تشغيل الجهاز.

تتوفر حالات الإضاءة الأخرى في موقع Philips الإلكتروني الخاص بمنطقتك.

عناصر التحكم في الشريط القابل للسحب

يمكن التحكم في صنبور جهاز Philips Plus من خلال تطبيق Philips، من خلال الضغط على زر "Water on" (تشغيل الماء) في القائمة الرئيسية للتطبيق.

- لسحب الشريط القابل للسحب، اضغط على زر التشغيل (راجع الشكل C) لإيقاف تشغيل الماء وإتاحة الشريط القابل للسحب (راجع الشكل A).
- في حال عدم الضغط على الزر الأزرق، يصعب سحب الشريط القابل للسحب. استخدم مفك براغي مسطح لتحريك الشريط القابل للسحب إلى وضع "Closed"/"Sluiten" (مغلق). لفتح الشريط القابل للسحب، أدر مفك البراغي 1/3 لفة. تحقق من فتحه بالنظر إلى الغطاء الخاص بالوصول (راجع الشكل E). لإغلاق الشريط القابل للسحب، أدر مفك البراغي 1/3 لفة في اتجاه عقارب الساعة حتى يبدأ الضوء في الإضاءة (راجع الشكل E).
- الحالات الطارئة: إذا كنت بحاجة إلى شريط قابل للسحب، فقم بإغلاق الشريط القابل للسحب بالضغط على الخيوط. إذا كنت بحاجة إلى الزنك لإغلاق الشريط القابل للسحب، أدر الشريط 10 لفات في اتجاه عقارب الساعة. تحقق من فتحه بالنظر إلى الغطاء الخاص بالوصول (راجع الشكل E).

استعادة إعدادات الوضع

لاستعادة إعدادات الوضع لجهاز Philips Plus، اضغط على المفتاح الرئيسي (راجع الشكل 1) 3 مرات، ثم استمر في الضغط عليه لمدة 5 ثوانٍ. إذا لم تتمكن من استعادة إعدادات الوضع، فاتصل بمثبت Wi-Fi الخاص بك.

تحديثات البرامج الثابتة

متوافق مع أجهزة Philips Plus، 110/220 AC 50 Hz (2 3,8 A (19 W.

الدعم والضمان

يأتي جهاز Philips Plus مع فترة ضمان مدتها سنتان. يمكن الرجوع إلى الدعم المحلي لـ Philips للاطلاع على تفاصيل الضمان الكاملة للمنتج والشروط والمعلومات.

شروط الاستخدام

يتطلب استخدام جهاز Philips Plus إنشاء حساب Philips والموافقة على شروط الاستخدام والخصوصية التي تجدها على موقع Philips الإلكتروني.

إعلان الامتثال للاتحاد الأوروبي

تتوافق أجهزة Philips Plus مع المتطلبات الأساسية وغيرها من الأحكام ذات الصلة الواردة في التوجيه 2009/125/EC. النص الكامل لإعلان الامتثال متاح على موقع Philips الإلكتروني المرتبط بمنطقتك.

تتوافق تحديدات الضوء والحد الأقصى للتدفق الداخلي مع 110/220 AC 50 Hz.

2400 – 2483,5 MHz (20 dBm)

توجيه الاتحاد الأوروبي بشأن النفايات الكهربائية والإلكترونية (WEEE)

يتوافق هذا المنتج مع المتطلبات الإلكترونية الأوروبية لضمان الحفاظ على البيئة. وهذا يعني أنه يتم تركيبه وتشغيله بأقل قدر من النفايات وأقل قدر من الطاقة.

معلومات المستهلك لمنتجات الاتحاد الأوروبي بشأن النفايات الكهربائية والإلكترونية (WEEE)

يتم تصنيع هذا المنتج من أجزاء ومكونات عالية الجودة يمكن إعادة تدويرها واستخدامها. يعني هذا الرمز أن المنتجات الإلكترونية التي تستوفي متطلبات التشغيل والتخلص من النفايات بطريقة صديقة للبيئة.

DE Bedienungsanleitung

Philips Plus ist ein intelligenter Wasserspar-Duschset, der Ihre Installation erlernt und automatisch die beste Duschkopfeinstellung für Ihre Wassertemperatur und Luftblasen auswählt. Dank der eingebauten Sensoren weiß das Philips-Logo genau, wie es am besten zu genießen ist.

Hinweise zum Datenschutz

Wir sind uns darüber bewusst, wie wir Daten verwenden und holen immer Ihre Zustimmung ein, bevor wir persönliche oder anonyme Informationen teilen. Weitere Informationen zu unserer Datenschutzrichtlinie finden Sie auf der Philips Privacy-Webseite.

Hinweise zur Wi-Fi-Verbindung und Stromversorgung

Philips Plus muss mit Wi-Fi und einer Steckdose verbunden sein, um ordnungsgemäß zu funktionieren.

Sicherheitsmaßnahmen

- Blockieren Sie die Lufteinlässe von Philips Plus nicht. Halten Sie den Bereich um das Gerät herum frei.
- Verwenden Sie nur das mitgelieferte Kabel und Netzteil, um Brandgefahr oder Stromschlag zu vermeiden.
- Verwenden Sie nur Steckdosen mit Fehlerstromschutzschalter.
- Philips Plus übernimmt keine Verantwortung für Schäden, die durch unsachgemäßen Gebrauch oder Reparaturversuche Dritter entstanden sind.

Verbinden von Philips Plus mit Wi-Fi

Laden Sie die Philips App im App Store oder Google Play herunter.

- Folgen Sie den Anweisungen der App, um Ihr Philips-Konto zu erstellen.
- Folgen Sie den Anweisungen der App, um Ihre Philips Plus mit Ihrem Wi-Fi-Heimnetzwerk zu verbinden.

Weitere Informationen und häufige Fragen finden Sie auf der Philips Plus-Webseite.

Bedienungsanleitung für Philips Plus (siehe Abb. 1 auf Seite 2)

A USB-C-Anschluss für Stromkabel
B LED-Beleuchtung
C Hauptschalter (zum Ein- und Ausschalten des ausziehbaren Systems)
D Abdeckung zum Zugang zum ausziehbaren Mechanismus
E Stromanschluss

Bedienungsanleitung für Philips LED-Leuchten (siehe Abb. 2 auf Seite 2)

F Wasserleckagemonitor
G Ventil ist geöffnet, Wasser fließt durch das Gerät
H Ventil ist geschlossen, Wasser ist von Philips Plus abgesperrt
I Zink- Stand-aquaRoulsen Gleam

Ihr ausziehbares System wird mithilfe der Philips Plus-Fernbedienung geschlossen (siehe Abb. C). Sie können das ausziehbare System über die Philips-App durch Drücken der Taste "Water on" (Wasser an) im Hauptmenü der App öffnen.

- Um das ausziehbare System zu schließen, halten Sie die blaue Taste gedrückt (siehe Abb. C). Das Wasser wird abgesperrt und das ausziehbare System (siehe Abb. A) wird freigegeben.
- Wenn das ausziehbare System nicht geöffnet wird, ist die blaue Taste nicht gedrückt worden. Sie können das ausziehbare System mithilfe eines flachen Schraubenziehers öffnen. Drehen Sie den Schraubenzieher 1/3 Umdrehung nach links, um das ausziehbare System zu öffnen. Prüfen Sie dann, ob es geöffnet ist, indem Sie die Abdeckung für den Zugang (siehe Abb. E) sehen. Sie können das ausziehbare System schließen, indem Sie den Schraubenzieher 1/3 Umdrehung nach links drehen. Prüfen Sie dann, ob es geöffnet ist, indem Sie die Abdeckung für den Zugang (siehe Abb. E) sehen.
- Notfälle: Wenn Sie kein ausziehbares System haben, können Sie das ausziehbare System mithilfe der Schnüre schließen. Wenn Sie Zink zum Schließen des ausziehbaren Systems benötigen, drehen Sie das ausziehbare System 10 Umdrehungen nach links. Prüfen Sie dann, ob es geöffnet ist, indem Sie die Abdeckung für den Zugang (siehe Abb. E) sehen.

Wiederherstellung der Werkseinstellungen

Um die Werkseinstellungen für Philips Plus wiederherstellen, drücken Sie 3 Mal den Hauptschalter (siehe Abb. 1) und halten ihn dann 5 Sekunden gedrückt. Wenn die Werkseinstellungen nicht wiederhergestellt werden können, wenden Sie sich an Ihren Wi-Fi-Installateur.

Firmware-Updates

Kompatibel mit Philips Plus ausgezeichnet, 110/220 AC 50 Hz (2 3,8 A (19 W).

Support und Garantie

Philips Plus wird mit einer zwei Jahre umfassenden Garantie ausgeliefert. Weitere Informationen und die vollständigen Produktgarantiebedingungen und -bedingungen finden Sie auf der lokalen Philips-Webseite.

Nutzungsbedingungen

Um Philips Plus zu verwenden, müssen Sie ein Philips-Konto erstellen und die Nutzungsbedingungen und Datenschutzrichtlinie akzeptieren, die Sie auf der lokalen Philips-Webseite finden.

EU-Konformitätserklärung

Philips Plus erfüllt die wesentlichen Anforderungen und andere relevante Bestimmungen der Richtlinie 2009/125/EG. Der vollständige Text der Konformitätserklärung ist auf der mit Ihrer Region verbundenen Philips-Webseite verfügbar.

Die Hinweise zur Fehlerbehebung und die erforderliche Überlaufgrenze 110/220 AC 50 Hz.

2400 – 2483,5 MHz (20 dBm)

EU-Richtlinie Elektroaltgeräte

Dieses Produkt erfüllt die elektronischen Bestimmungen der EU zum Schutz der Umwelt. Das bedeutet, dass es mit minimalem Abfallaufkommen und geringem Energieverbrauch installiert und betrieben werden kann.

Verbraucherinformationen zu Produkten gemäß der EU-Richtlinie 2012/19/EU zu Elektro- und Elektronikaltgeräten (WEEE)

Dieses Produkt wurde mit hochwertigen Teilen und Komponenten hergestellt, die wiederverwendet und recycelt werden können. Dieses Symbol bedeutet, dass elektronische Produkte, die der Richtlinie zur Abfallbewirtschaftung entsprechen, ordnungsgemäß entsorgt werden müssen, um die Umwelt zu schützen. Erfragen Sie bei Ihrer Gemeinde oder Ihrer Abfallentsorgungsstelle nach den geltenden Vorschriften zur Entsorgung Ihrer alten, elektronischen Geräte. Informieren Sie sich bei Ihrer lokalen Philips-Niederlassung über die Entsorgung Ihrer Altgeräte.

EN Instructions manual

Philips Plus is an smart water-saving shower set that learns your installation and automatically selects the best showerhead setting for your water temperature and presence of air bubbles. Thanks to the built-in sensors, the Philips logo knows exactly how to enjoy it to the fullest.

Privacy notices

We are open about how we use data, and always seek your consent before sharing personal or anonymous information. Learn more about our privacy policy on the Philips Privacy webpage.

Wi-Fi connection and power supply notices

Philips Plus must be connected to your home Wi-Fi network and a standard power socket to function properly.

Safety precautions

- Do not block the Philips Plus air inlets. Keep the surrounding area free of obstructions.
- To reduce the risk of fire and electric shock, use only the cable and adapter provided.
- Do not place radios or TV sets near the Philips Plus water sprinklers provided with the product.
- We recommend using only socket outlets with residual current devices.
- Philips Plus is not responsible for damage caused by improper use or repair attempts by third parties.

Connecting Philips Plus to Wi-Fi

Download the Philips app, available on the App Store and Google Play.

- Follow the instructions in the app to create a Philips account.
- Follow the instructions in the app to connect your Philips Plus to your home Wi-Fi network.

Detailed information and frequently asked questions are available on the Philips Plus webpage.

Philips Plus User Guide (see Fig. 1 on page 2)

A USB-C port for power cable
B LED-lighting
C Activation button (to switch on/off the retractable system)
D Access flap for the retractable mechanism
E Power connection

Philips LED Lighting User Guide (see Fig. 2 on page 2)

F Water leakage monitor
G Valve is open, water flows through the device
H Valve is closed, water is shut off by Philips Plus
I Zink- Stand-aquaRoulsen Gleam

Your retractable system is closed using the Philips Plus remote control (see Fig. C). You can open the retractable system via the Philips app by pressing the "Water on" button in the app's main menu.

- To open the retractable system, hold the blue button down (see Fig. C). This will close the water and make the retractable system (see Fig. A) accessible.
- If the retractable system does not open, the blue button has not been pressed. You can open the retractable system using a flat screwdriver. Turn the screwdriver 1/3 turn to the left to open the retractable system. Check if it is open by looking at the cover for access (see Fig. E). You can close the retractable system by turning the screwdriver 1/3 turn to the left. Check if it is closed by looking at the cover for access (see Fig. E).
- Emergencies: If you don't have a retractable system, you can close the retractable system using the cords. If you need zinc to close the retractable system, turn the retractable system 10 turns to the left. Check if it is open by looking at the cover for access (see Fig. E).

Restoring factory settings

To restore factory settings for Philips Plus, tap the main switch (see Fig. 1) 3 times, then hold it down for 5 seconds. If the factory settings cannot be restored, contact your Wi-Fi installer.

Fir

belkin

Die Line File: QIG_PHYPF007-V2_8820-03166-03167_REVA00.pdf

Artwork File: QIG_PHYPF007-V2_8820-03166_REVA00_HOMEOWNER_GUIDE.ind QIG_PHYPF007-V2_8820-03167_REVA00_INSTALLER_GUIDE.ind

REV
A 01

DIE LAYOUT

QSG
110 GSM Artpaper

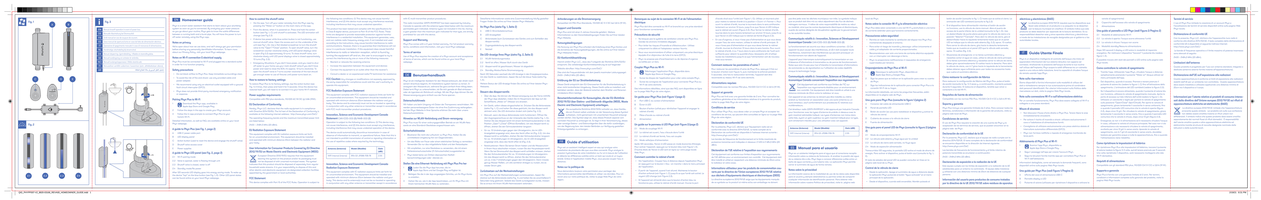

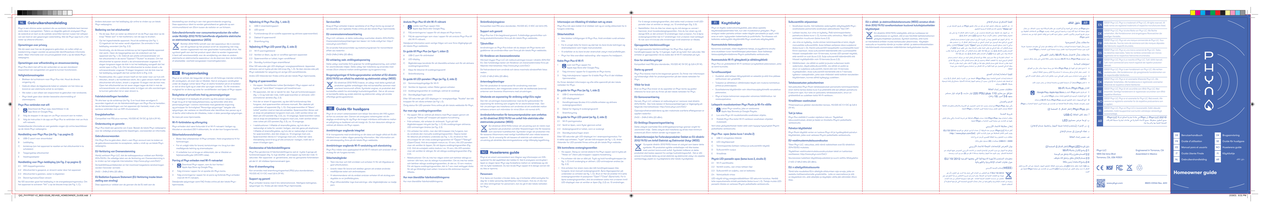

6¾
[171.450]

3
[76.200]

48
[1219.200]

QSG
110 GSM Artpaper

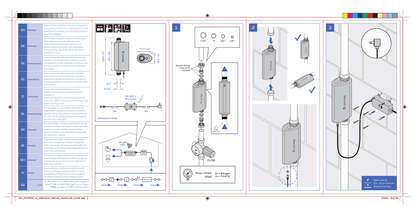

6¾
[171.449]

3
[76.200]

15
[381.000]

Business Unit:

Program Manager:

Packaging Engineer: Matthew Duffy

Retail Outside Dimension (Including Hang Tab)
L x W x D (in):

L x W x D (mm):

DIE/MATERIAL SPECS:

Material: Please refer to drawing

Blank Size (in): 48 x 38.987

Blank Size (mm): 1219.2 x 990+9/32

This dieline works for following skus (if any):

QIG_PHYPF007-V2_8820-03166_REVA00
QIG_PHYPF007-V2_8820-03167_REVA00

Unit: IN/MM

Side Shown: PRINT SIDE

Flute/Grain: horizontal

Tolerance:+/- 1/32" - 0.8mm

Drawing Scale 1:1

RELEASE DATE: 02/05/2021

DIELINE:

Intermediate

THIS DOCUMENT & THE INFORMATION IN IT ARE THE PROPERTY OF BELKIN INTERNATIONAL AND MUST NOT BE COPIED, REPRODUCED OR USED IN ANY MANNER WITHOUT THE WRITTEN CONSENT OF BELKIN CORPORATION. IT MUST BE RETURNED UPON REQUEST

PRINT SPECS:

Color Plates:

PANTONE 2387 U Black

Finish:

Notes:

DO NOT PRINT
DIE LINES, PRINTERS NOTES